大公報
Ta-Kung-Pao
342 Hennessy Road
Hong Kong
督印人　費彝民
第二萬三千六百九十二號
地址：香港軒尼詩道三四二號
電話總機：七二八二一一
今日出紙兩大張　零售港幣一毫
香港有利印務有限公司承印

毛主席語錄

動員起來，講究衛生，減少疾病，提高健康水平。

新型止血藥膽道蛔蟲藥等效果良好
我國製藥業發展快
北京反帝醫院製成療效顯著的牛皮癬新藥
滬製成防止哮喘慢性支氣管炎的哮喘菌苗

【據新華社上海二十三日電】題：上海製藥工業的新氣象

上海製藥工人積極貫徹執行毛主席的「備戰、備荒、為人民」的偉大戰略方針，為廣大工農兵試製成功許多效果好而價錢便宜的新藥，特別是在應用中藥和草藥方面向前跨進了一大步。

在浙江省山區的峭壁陡巖上，可以經常看到一些不畏艱險的人。這是上海第四製藥廠的工人老師傅們跟着當地老藥農上山找止血的草藥，他們翻山越嶺，一心一意要為工農兵找到最好的止血藥的原料。

在文化大革命中，工人老師傅和革命的技術人員，為了試製一種效果最好的止血藥，走出實驗室，先後到安徽、浙江、廣東、福建、雲南、湖南等地區，請教廣大的貧下中農，得到廣大貧下中農的熱情支持，帶回一百多種草藥和上千種中藥方。經過試驗，篩選，他們終於試驗成功一種效果顯著的止血藥。

最近，上海市的製藥廠、醫院和科學研究部門，共同試驗成功了一種膽道蛔蟲藥。這種膽道蛔蟲藥，是經過二十四個配方的反覆試驗而誕生的。有關試驗研究人員在農村調查當中得到了一個中藥土方，接着便開始了試驗。一直試到第二十個配方，效果雖然不斷提高，但是總不夠理想，而且藥是糊狀，用瓶裝運輸不便，藥價也不便宜。有關試製研究人員認為：這樣的狀況離開毛主席所教導的「完全」、「徹底」為人民服務的要求距離還很遠。他們認真分析了這些配方的優缺點，找到了不能解決膽道蛔蟲的原因，然後又試驗在配方中換上一種新藥。經過反覆試驗改進，第二十四個配方終於成功了。它不僅解決了驅除膽道蛔蟲的難題，而且收到了成本低，包裝和運輸簡便的效果。

【本報訊】北京「人民日報」十月二十一日刊載衛生部藥品、生物製品檢定所革命大批判組文章。文章說：

在毛主席的無產階級衛生路線的指引下，我國生物製品工作有了突飛猛進的發展。上海醫務界的革命群眾經過反覆試驗，試製成功了防止哮喘、慢性支氣管炎等疾病的哮喘菌苗。哮喘、慢性支氣管炎等疾病，在廣大工人、貧下中農及兒童中，是極為常見的，但是長期以來，在劉少奇的反革命修正主義衛生路線的控制下，衛生部門對此不加重視，很少過問。去年冬天，有關單位在北京地區開展了哮喘菌苗的試點工作。實踐證明，這種菌苗對於哮喘、慢性支氣管炎等疾病確有良好的療效。這是毛主席的無產階級衛生路線的偉大勝利。由於菌苗的應用，長年受「喘病」折磨的廣大工人、貧下中農恢復了健康。

日學生衝入美基地 向油庫投土製炸彈

【路透社日本福岡二十三日電】警方報道，一羣青年今天衝入這裏附近的板付美空軍基地，並向飛機燃料庫投了十一枚玻璃瓶汽油彈。警方說，這羣青年看來是左翼學生，他們執行任務後，從早已剪開的外圍鐵絲網的缺口逃逸無蹤。

【據新華社北京二十二日電】在駐北京反帝醫院工人、解放軍毛澤東思想宣傳隊和革委會的支持下，在工農兵病人的熱情協助下，北京反帝醫院護士李士祥和其他革命醫務人員一起，用毛澤東思想指揮醫學科學研究，試製成功了療效顯著的治療牛皮癬新藥。

牛皮癬是一種皮膚科常見病，過去曾被中外醫學界認為是根治不了的「頑症」。據不完全統計，這個醫院在短短的幾個月內，運用新藥治好了一千多名牛皮癬患者。同時，他們運用新藥治了不少患常見癬、神經性皮炎、結核性狼瘡、[illegible]人濕疹和皮膚癌的病人，都取得了一定的療效。那些被牛皮癬折磨了幾十年，肉體和精神受到很大痛苦，甚至喪失了勞動能力的工農兵患者，當他們恢復健康，重返戰鬥崗位時，無不激動地高呼毛主席萬歲！毛主席萬歲！毛主席的無產階級革命路線勝利萬歲！

這種新藥是用一些普通化學藥品按不同比例配製成的幾種無色的透明液體。它可以根據患者的病情輕重程度，對症下藥。這種新藥成本低廉，製作簡便，滲透力強，病人使用方便，不受痛苦，不髒衣服，並且容易迅速見效。

過去，在大叛徒劉少奇的反革命修正主義醫療衛生路線的影響下，一些資產階級的「專家」「權威」不顧廣大工農兵的疾苦，說什麼「外科不治癬，治癬就丟臉」，認為牛皮癬這種「常見病」沒有研究價值。全身患牛皮癬已經十二年的外科護士李士祥，一身遭到過許多工農兵患者得了這種「頑症」的痛苦，他的階級鬥爭和兩條路線鬥爭覺悟在無產階級文化大革命中不斷提高，決心在毛主席的無產階級醫療衛生路線指引下，為解除工農兵患者的痛苦，研究出一種治療牛皮癬的特效藥。他帶着這個問題，反覆學習了毛主席關於「我們中華民族有同自己的敵人血戰到底的氣概，有在自力更生的基礎上光復舊物的決心，有自立於世界民族之林的能力」的教導，開始以自己身上的疾病來做試驗。頭幾個月，他花了不少錢，埋頭配藥。試驗時，他身上經受了很大痛苦，但是毫無效果。這時候，有些資產階級學術思想濃厚的人諷刺他，但他毫不理會，決心遵照毛主席的教導：「下定決心，不怕犧牲，排除萬難，去爭取勝利。」他經過四五十次的不同配方，在自己身上試用時曾遭了種種苦頭，終於在一九六八年一月初步配成了一種有效的藥水。他在自己身上試用了一個月，結果牛皮癬就治好了。不少牛皮癬患者搽了這種藥水，也很快痊癒。但是，當李士祥把他配製好的新藥送到醫院藥房時，卻被一些人拒絕採用。這些人說什麼這種藥在藥典上沒有，不能用，並且認為一個護士根本沒有權力開藥方。但是，廣大革命醫務人員和病人積極支持李士祥，工人、解放軍毛澤東思想宣傳隊進駐這個醫院以後，馬上對李士祥的試驗給予熱情的鼓勵和支持，並很快配備人力，物力，成立了牛皮癬研究小組。同時，還成立了門診室，為廣大工農兵患者敞開大門，熱情治療。

目前只有少數國家能造　我九個月製成
我新聞傳真機受重視 質量達世界先進水平
新疆、西藏、四川、廣州都已安裝，只須兩小時即可看到北京當天的人民日報，圖片、文字非常清晰。

【本報廣州通訊】我國出品的東方紅Ⅰ型新聞傳真機能在短短的二十四分鐘內，把北京出版的「人民日報」整版風雨無阻地傳送到全國各地。這部新聞傳真機在交易會展出，引起了來賓很大的興趣。

現在，我國的廣州、新疆、西藏、四川等許多地方都已裝上了這種新聞傳真機，「人民日報」在北京出版後，只須兩個鐘頭，這些地方的人民便可以看到當天的人民日報，及時地了解黨中央和毛主席發出的戰鬥號令。

這台東方紅Ⅰ型新聞傳真機剛於今年八月試製成功。無產階級文化大革命前，我國還不能自己製造新聞傳真機，那時候，報刊的運送，一般要使用飛機，「人民日報」在北京出版後，立即用飛機將紙型運到全國各地，再經過各地的印刷廠、製模、印刷，需要幾天的時間才能送到各地人民手中，以廣州來說，起碼就得隔天。邊遠地區如新疆、西藏、四川等就需要更多的時間，遇上天氣不好，飛機不能飛行，往往要隔好幾天才能看到「人民日報」。

新聞傳真機比一般通訊設備複雜，技術要求高，目前也只有少數資本主義國家能夠製造，過去，帝、修、反國在技術上對我們實行封鎖，一九六一年，我國曾經向社帝購買一台新聞傳真機，他們竟索價十萬盧布，不但如此，他們給我們的機器質量極差，毛病百出，又大又重，根本無法使用，工人氣憤地把它推入廢品倉庫。

當時，試製這種傳真機的工廠的廣大工人根據毛主席「獨立自主，自力更生」的教導，要求承擔起傳真機的設計，試製任務，但是廠裏的走資派從各方面進行壓制，扼殺了工人這一創舉。

在無產階級文化大革命中，我國工人階級奪了大權，他們懷着為祖國爭光，為毛主席爭氣的深厚階級感情，和趕超世界先進水平的雄心壯志，決定走自己工業發展的道路，製造我們自己的新聞傳真機。他們和革命幹部、工程技術人員一起，大膽破除洋迷信，進行技術革新，「專家」研究了幾年都沒有結果的事，工人們只用了九個月，就搞成功了。

東方紅Ⅰ型新聞傳真機的工作過程非常方便快捷，北京的「人民日報」出版後，整版放在機上的發報部份，一啓動機器，傳真機就會立即將報紙上的白紙黑字變成黑白訊號通過光電流，利用長途電話線，傳到安裝在各地的傳真機收報部份，這時光電流變成光，使機中和報紙版面一樣大小的底片感光，隨後，取出底片影晒在微晶鋅板上，經過高速腐蝕，即可直接上機印報，免卻了排字，校對，拼板等一系列程序。由傳真接收到印刷出版，只須兩個小時便可完成。而且效果很好，報紙上的圖片、文字都和北京的「人民日報」一模一樣，非常清晰，質量達到了世界先進水平。

（圖為新聞傳真機）

洛陽製成先進電動鑿岩機
鄭州製成大型乙炔發生器

【據新華社鄭州二十二日電】河南省工業戰線上的廣大革命群眾，高舉毛澤東思想偉大紅旗，創造了一批新產品、新技術、新工藝，為多快好省地建設社會主義做出了新的貢獻。

鄭州客車修配廠的革命工人，在無產階級文化大革命中，發揚敢想、敢幹的革命精神，經過一百二十多次試驗，試製成功了一台四十立方高壓大型乙炔發生器，為多快好省地焊接和切割金屬創造了有利條件。

我國生產乙炔氣體常使用的發生器是低壓，最大容量不超過十立方，而且結構複雜，消耗電石量大，不便管理。試製成功的這種高壓大型乙炔發生器，經過一年來的試運行證明，操作簡便，安全穩定，蒸發量大，氣體純度高，用這種發生器每小時可生產乙炔氣體四十立方米，可供四十個人同時連續進行焊接作業，電石利用率也由過去的百分之六十提高到百分之九十八。

洛陽風動工具廠廣大革命工人試製成功了具有先進水平的電動鑿岩機，並成批投入生產。

洛陽風動工具廠的廣大革命工人，為了徹底改變鑿岩機械的落後狀況，成立了以工人為主體的三結合電動鑿岩機設計小組。他們深入礦山、工地，進行調查研究和現場設計，吃住在車間，作在車間，終於試製成功了「沖擊式」電動鑿岩機和「衝旋轉式」電動鑿岩機，經過使用證明，這兩種鑿岩機都具有攜帶方便、噪音小、堅固耐用、效率高、防塵等優點。

洛陽礦山機械廠的革命工人、革命技術人員和革命幹部，經過七個月的艱苦努力，試驗成功了流態自硬砂新工藝，並且正式用於生產。

我國首台五千馬力液力傳動內燃機車

中國自行設計、自行製造的第一台五千馬力液力傳動內燃機車，最近在青島四方機車車輛廠勝利誕生。這是革命工人在歡呼內燃機車出廠。（新華社傳真圖片）

為祖國鐵道建設貢獻力量
——記戰鬥在祖國四面八方的鐵道兵英雄戰士

英雄的鐵道兵戰士胸懷朝陽，戰鬥在祖國四面八方。他們高舉毛澤東思想偉大紅旗，發揚「一不怕苦，二不怕死」的徹底革命精神，抓革命，促生產，促工作，促戰備，英勇頑強地戰天鬥地，為祖國的鐵路建設貢獻力量。

提前三月建大橋

鐵道兵活學活用毛澤東思想先進集體——某部九連，從寒冷的北方轉移到炎熱的南方，接受了一項修建鐵路橋的光榮任務。這項任務艱巨，時間緊迫。

這裏夏季作業，驕陽似火，扭開自來水龍頭，噴出來的水都燙人。同志們風趣地說：在北方時，天氣冷得喘不過氣，手往鋼樑上一抓，沾去一層皮；到了這個「火爐」裏，又熱得喘不過氣，手往鋼樑上一摸又燙傷一層皮。

戰士李國良戰嚴寒是一員闖將，來到南方，熱得他頭暈腦脹。恰好，他們班又擔任橋墩內的施工，橋墩裏氣溫高達五十多度，鑽進裏邊幹活，像是掉進蒸籠裏，加上混凝土蒸發出來的味道，熱得他汗流浹背，嗆得他直想嘔吐。他默念着「下定決心，不怕犧牲，排除萬難，去爭取勝利」，渾身充滿力量，堅持在橋墩裏戰鬥，越幹越有勁。他興致勃勃地說：「汗水沖『私』字，高溫煉紅心。」

九連的指戰員靠戰無不勝的毛澤東思想，和修建大橋的工人一起艱苦奮戰，提前三個多月完成了大橋建設任務，滿懷信心地開始了新的勝利進軍。

爛泥深潭變通途

鐵道兵四好連隊標兵——某部十一連的指戰員們，在一段「深深數丈，爛泥如膠」的爛泥潭地段修建鐵路路基。

爛泥潭是一次強烈地震時，高山上塌下的風化石和泥土，同地下千孔萬眼的山泉滙集在深谷形成的。過去一些資產階級技術「權威」說什麼這裏是地理上罕見的「特殊地帶」，書本上找不到施工方法。今天，十一連指戰員要在爛泥潭上築起鋼鐵大道。

征服爛泥潭最困難的是要掀過爛泥層。部隊上場第一仗，就碰個「軟釘子」。一挖一滑，好容易挖個坑，轉眼泥滿坑。爛泥站不住腳，使不上勁，大家就用圓木釘成木排放在泥潭中，分散壓力，站在上面施工。

一天，二班擔負施工的地段遇到兩個大孤石，搬不走，抬不動。放炮炸又怕震塌排渠。孤石成為繼續施工的「攔路虎」。

尹懷友帶領全班同志，肩扛大鐵錘，鬥志昂揚地來到爛泥潭，決心一點一點地硬掉這兩塊大孤石。孤石橫卡在排渠林立的爛泥坑裏，地方小，掄錘擺不開架勢，尹懷友就帶頭跪在泥水裏打炮錘。大錘落在光滑堅硬的孤石上，彈起很高，爛泥濺得人睜不開眼，虎口震裂了，他和同志們全然不顧。爛泥、卵石不斷透過排渠流下來，打在大家身上，堆在孤石上，他高聲朗讀：「下定決心，不怕犧牲，排除萬難，去爭取勝利」，鼓舞大家戰鬥。他和同志們邊攔爛泥邊幹，困難面前不低頭，危險關頭不退後，終於排除了大孤石。

鐵道兵四好連隊標兵——某部七連，是一個敢打敢拚、作風過硬的戰鬥集體。這個連隊的指戰員和兄弟單位在一起，勝利地打通了一個鐵路大隧道。

戰勝「地下長河」

這個大隧道，地質結構十分複雜。隧道打進山心，坑道裏出現八股地水，每天流出六、七十噸，把整個坑道灌成了一條「地下長河」。冰涼刺骨的地下水，夾着泥沙往外噴，像高壓水龍頭一樣，冲得人站不住腳。同志們頭頂傾盆大水，腳踩「地下長河」，堅強戰鬥。風槍班的同志，風槍打進不到兩尺深，水就噴得滿身是水，連眼睛都睜不開。打頂砲的時候，水順着脖子上的衣服開口處和緊握風槍的雙手，直往身上灌。冰涼的水，灌得滿滿的。

面對洶湧的地下水，黨支部組織大家反覆學習毛主席關於發揚革命英雄主義的教導，用毛澤東思想指揮戰鬥。指戰員們站在齊膝深的冷水中，下定決心，不怕犧牲，排除萬難，齊聲高呼：「去爭取勝利」。連長劉如珠身體有病，同志們勸他少下水，免得加重病情。他卻說：「革命戰士就是要聽毛主席的話，幹革命，拋頭顱，灑熱血，刀山火海都敢上，我們今天碰到一點地下水有什麼要緊！」他每天堅持和大家一起戰鬥在第一線。

嚴冬季節，氣溫下降到零下三十多度，同志們身上的濕棉衣，一到洞外，馬上凍成硬梆梆的冰盔甲。[illegible]不息地奔流，革命戰士[illegible]。

七連的同志們經過整整八個月的艱苦奮戰，終於戰勝地下水，為提前打通這個隧道作出了貢獻。

架成新型大鋼橋

鐵道兵某部十二連，擔負一座新型大橋的架設任務。指戰員們把工地當戰場，發揚「一不怕苦、二不怕死」的徹底革命精神，[illegible]，使工期從四個月縮短到十四天，高速度高質量地建成了這座新型大橋。

【據新華社北京二十二日電】

西德新內閣定今天開會
馬克新值即可決定
西德央行總裁說可能升值百分之八以上

【美聯社西德法蘭克福二十三日電】西德中央銀行總裁布萊辛今天說，總理布蘭特的內閣將於明天決定西德馬克的新幣值。

布萊辛指出，馬克可能升值百分之八以上，但是他又強調說，升值率是由內閣來決定的。內閣會議將於明天國際標準時間下午三時舉行。

布萊辛的談話發表之後，馬克幣值在法蘭克福公開市場上立即上漲，漲至三點七一八對一美元的新高價，相等於升值百分之七點零五。今天早些時候馬克幣值相等於升值百分之六點八。

【法新社西德法蘭克福二十三日電】西德聯邦中央銀行理事會已經開會，為西德馬克的新比價提出建議。這裏的金融專家說，理事會可能向新聯合內閣提出馬克升值百分之八點一的建議。西德新內閣總理為社會民主黨領袖布蘭特。

這就表示西德馬克掛牌的新比價將確定在三點七〇馬克兌一美元，不再是過去的四馬克兌一美元。

許昌煙葉大豐收
平均單產比去年增一成

【據新華社鄭州二十三日電】河南許昌地區煙葉生產在連續三年豐收的基礎上又獲得了大面積優質高產。今年，這個地區的煙葉平均單產比大豐收的去年增長一成，質量超過歷史上最高年份，烤煙的耗煤量也比過去減少百分之五十。

今年正值煙葉旺盛生長的關鍵時刻，許昌地區遇到了歷年來少有的嚴重乾旱威脅。但是，用戰無不勝的毛澤東思想武裝起來的廣大貧下中農，與乾旱展開了一場頑強的鬥爭，終於戰勝了惡劣氣候。

越外交部發表聲明 抗議美機濫炸北越
義安廣平河靜三省居民受到美轟炸損失

【新華社河內二十二日電】越南民主共和國外交部發言人二十一日就美國飛機最近轟炸和襲擊越南北方義安、廣平、河靜三省的一些居民區發表聲明。聲明全文如下：

最近，美國飛機轟炸和襲擊了義安、廣平、河靜三省的一些居民區，給當地人民造成了生命和財產方面的損失。

一九六九年十月十四日，美國飛機兩架向義安省宜祿縣的一些地方投下了許多破壞性炸彈。

一九六九年十月十七日，美國F—4型和B—26型飛機六架向廣平省宣化縣的一些居民區投下了許多破壞性炸彈和珠型炸彈。

一九六九年十月二十日，美國F—4型飛機兩架向河靜省錦川縣多利地區發射了導彈。

越南民主共和國外交部強烈譴責美帝國主義的上述罪惡行動，堅決要求美國必須立即停止侵略越南民主共和國領土的一切行動。

日本三大製藥企業 宣佈停造人造糖精
預料其他化學製藥工業將紛紛停造 英宣佈年底禁止使用人造糖精

【美聯社大阪二十三日電】日本三大製藥工業企業之一吉富製藥公司今天說，該公司已經自動停止生產人造糖精。它每年的生產能力是三百五十噸，百分之五十產品在日本市場銷售。

該公司說，不管日本是否禁止使用人造糖精，該公司已經停止生產，直到衛生福利部門有正式決定為止。

美國試驗出，動物生癌，與人造糖精有關。

日本另兩家製藥公司「第一製藥」和「田邊製藥」也在今天宣佈停製造人造糖精，預料其他藥廠也將跟着採取同樣行動。

【路透社倫敦二十三日電】英國政府今天宣佈，英國將從今年年底開始禁止使用「人造糖精」（Cyclamates）。農業與糧食大臣休斯說，從明年一月一日起，凡含有「人造糖精」的食品和飲料一律禁止在英國出售。他又說，實施這項禁令的法案將在議會提出。

多米尼加前總統 胡安·博什昨離京

【新華社北京二十三日電】多米尼加共和國前總統、多米尼加革命黨領袖胡安·博什，多米尼加四二四運動領導人[illegible]，今天乘飛機離京。到機場送行的有中國人民對外友好協會、中國拉丁美洲友好協會等有關單位的負責人丁西林、吳曉達、王奕一等。

在阿拉伯各國人民和世界革命人民的強大支援下

巴勒斯坦人民武裝越戰越強

巴勒斯坦人民武裝鬥爭鼓舞下，阿拉伯人民反帝運動日益高漲，美帝社帝瓜分中東陰謀受有力挫敗。巴勒斯坦和阿拉伯人民只要堅持鬥爭，必獲最後勝利。

【據新華社北京二十二日電】本社記者報道：為爭取民族解放而堅持武裝鬥爭的巴勒斯坦人民，在阿拉伯各國人民和世界革命人民的強大支援下，兩年多來越戰越強，用槍杆子打出了一派大好形勢，沉重地打擊了美帝國主義和猶太復國主義。在巴勒斯坦人民武裝鬥爭的鼓舞下，阿拉伯人民的反帝運動日益高漲，這兩股革命洪流，有力地挫敗了美帝國主義和社會帝國主義妄圖撲滅巴勒斯坦人民武裝鬥爭烈火，霸佔和分割中東的罪惡陰謀。

用槍杆子打出大好形勢

英雄的巴勒斯坦游擊隊戰鬥在阿拉伯各國人民反對美帝國主義和猶太復國主義鬥爭的前列。兩年多來，他們活躍在以色列整個佔領區和統治區，依靠廣大人民群眾的支持，在戰爭中學習戰爭，展開了規模越來越大的游擊戰，在戰鬥中不斷成長壯大。今年以來，巴勒斯坦游擊隊對以色列侵略者的襲擊更加頻繁、猛烈，出擊次數逐月上升，僅九月份一個月就達四百八十次，差不多等於去年半年的出擊次數。最近，游擊隊連續襲擊和破壞了以色列心臟地區特拉維夫的電台和納塞廠區、海法港的煉油廠和輸油管，炸毀特拉維夫及耶路撒冷的商業大樓等。這一系列的襲擊給以色列侵略者造成了巨大損失，使敵人十分震驚。

巴勒斯坦游擊隊在反擊敵人的大規模軍事進攻中取得了勝利，並且在一些主動出擊中已開始集中兵力，圍殲敵人駐守一地的有生力量。巴勒斯坦游擊隊去年三月在約旦河東岸卡拉馬的反擊戰中，在當地人民全力支持下，運用機動靈活的戰術，對敵人實行各個擊破，打退了犯境的一萬五千名以色列侵略軍裝甲部隊，狠狠地痛擊了敵人。今年四月初，巴勒斯坦民族解放運動（法塔赫）等巴勒斯坦民族主義組織所屬的游擊隊成立了巴勒斯坦武裝鬥爭指揮部，開始統一協調游擊隊的軍事行動，組織對敵人的聯合作戰，這標誌着巴勒斯坦游擊戰的進一步發展。今年八月八日巴勒斯坦游擊隊對約旦河谷北部綠色地帶的敵人發動了一次規模較大的進攻戰，就是他們聯合作戰所取得的光輝勝利的一例。在這次戰鬥中，三支游擊隊在統一指揮下，先突破了以色列的由布雷區、電網和鐵絲網等組成的、被以色列侵略軍吹噓為「不可逾越的防線」，然後集中優勢兵力，全殲駐守在那裏的三個重要軍事據點的敵人。不久前，「暴風」突擊隊對約旦河谷長達四十五公里的戰線上的以色列的十四個陣地發動了猛烈的進攻，使敵人遭到重大傷亡。

巴勒斯坦人民的武裝鬥爭不僅在軍事上，而且在政治上和經濟上也給了美帝國主義和以色列猶太復國主義者以沉重打擊。以色列「總理」梅厄不久前哀歎以色列所面臨的是一場長期的「消耗戰」。一九六八——一九六九年度，以色列的軍費開支已高達八億美元，佔以色列總預算的三分之一以上。這個年度以色列的財政赤字達六億美元。目前以色列通貨膨脹，財政經濟危機嚴重，使以色列統治集團內部矛盾加劇，爭吵不休。這是巴勒斯坦人民武裝鬥爭對以色列猶太復國主義者的嚴重懲罰。

反對帝修反的政治陰謀

巴勒斯坦人民武裝鬥爭的發展，打擊了美帝國主義和社會帝國主義妄圖霸佔擁有豐富石油資源和居於重要戰略地位的中東地區的罪惡陰謀。因此，美帝國主義和社會帝國主義對巴勒斯坦游擊隊十分忌恨和仇視。它們在策劃一個「中東慕尼黑」陰謀，企圖通過所謂「政治解決」，勾消巴勒斯坦問題，撲滅巴勒斯坦人民武裝鬥爭，逼迫阿拉伯國家妥協投降，實現它們分割和主宰中東的野心。為了達到這個目的，美帝、蘇修正利用目前聯合國大會開會的機會加緊它們的罪惡勾搭，公開策劃所謂「羅茲島式會談」的陰謀，即按照一九四九年帝國主義在希臘的羅茲島出賣阿拉伯人民的辦法，使阿拉伯國家再次接受屈辱的投降條件，並從而扼殺巴勒斯坦人民的武裝鬥爭。

巴勒斯坦人民和游擊隊堅決抵制美帝國主義和社會帝國主義任何「政治解決」中東問題的騙局。最近巴勒斯坦全國委員會在它發表的重要政治聲明中重申：「巴勒斯坦人民堅持拒絕一切投降的解決辦法，包括安理會一九六七年十一月二十二日的決議。」巴勒斯坦解放組織執行委員會主席、巴勒斯坦民族解放運動（法塔赫）發言人阿拉法特不久前在記者招待會上說：「我們的人民斷然拒絕四大國會議和雙邊會談在中東問題上所達成的任何協議，因為這些交易是違反我們人民的意志和願望的。」

巴勒斯坦人民從他們的鬥爭中深刻體會到，只有緊握槍杆子才能把民族解放鬥爭進行到底。許多游擊隊組織的旗幟上和徽章上都繡着這樣一句鮮明的口號：「革命，直到勝利！」「暴風」突擊隊一個戰士說：「我們花費了二十年的時間，才找到了『槍杆子裏面出政權』的偉大真理。世界上沒有任何力量能夠迫使我們放下武器。美帝、蘇修要搞『和平解決』的陰謀改變不了我們的決心。」

巴勒斯坦人民在反對「政治解決」的陰謀中，日益看清了美帝國主義和社會帝國主義的陰險面目。社會帝國主義一面同美帝進行骯髒交易，妄想扼殺巴勒斯坦解放事業；同時還開動宣傳機器，誣蔑巴勒斯坦游擊隊是「極端分子」，「沒有考慮阿拉伯東方的現狀」，是「托洛茨基的立場」等等。這激起了巴勒斯坦人民的極大憤怒。

值得注意的是，美帝國主義和社會帝國主義現在正在變本加厲地施展種種卑鄙手段來破壞巴勒斯坦人民的武裝鬥爭。它們或是收買某些阿拉伯國家的反動派，或是扶植建立假的游擊隊組織進行搗亂破壞，從內部分化游擊隊。巴勒斯坦全國委員會在它的政治聲明中指出：「巴勒斯坦人民已經意識到對巴勒斯坦革命所策劃的陰謀和包圍活動。」英勇的巴勒斯坦人民正以百倍的警惕，對帝修反的陰謀展開針鋒相對的鬥爭。

阿拉伯人民反帝新風暴

巴勒斯坦人民武裝鬥爭的蓬勃發展，極大地鼓舞了阿拉伯人民的革命鬥志。以色列佔領區的巴勒斯坦人民和阿拉伯各國人民興起了更大規模的反帝群眾運動，矛頭直指美帝國主義和猶太復國主義。他們在鬥爭中相互支持，匯成一股勢不可阻的洪流。

阿拉伯各國人民一直站在巴勒斯坦人民一邊，他們把巴勒斯坦人民的鬥爭看作是整個阿拉伯人民反帝鬥爭的不可分割的部分。他們一次又一次地舉行示威，強烈反對美帝國主義和猶太復國主義的侵略，堅決支持巴勒斯坦人民的武裝鬥爭，堅決反對美帝國主義和社會帝國主義迫使阿拉伯國家妥協投降，企圖取消巴勒斯坦解放事業的「政治解決」的各種騙局。

今年八月二十一日以色列佔領下的耶路撒冷阿克薩清真寺被縱火的事件，激起了阿拉伯人民大規模的反對美以侵略罪行的鬥爭。僅八月二十三日一天之內，在以色列佔領區就有一百多萬阿拉伯人民罷工和罷市。從二十三日到二十九日一周內，在敘利亞、阿聯、蘇丹、約旦、黎巴嫩等阿拉伯國家共有十多萬群眾舉行了反對美以侵略罪行的大示威。示威群眾高呼：「反對美帝國主義」、「反對猶太復國主義」、「巴勒斯坦人民武裝鬥爭萬歲」等口號。伊拉克、科威特等阿拉伯國家的工人也舉行了抗議罷工，憤怒聲討美以的罪行。

今年四月，黎巴嫩十多個城市的數以萬計的人民不顧當局的鎮壓，連續十多天舉行聲勢浩大的示威、罷工、罷課和罷市，抗議黎巴嫩當局派軍警襲擊巴勒斯坦游擊隊。敘利亞首都大馬士革人民也舉行了盛大的示威，他們高呼「不許干涉巴勒斯坦游擊隊」！最近黎巴嫩當局再次悍然鎮壓巴勒斯坦游擊隊，激起了阿拉伯人民的強烈憤慨。這充分表明，任何敢於破壞巴勒斯坦武裝鬥爭，為美帝國主義和猶太復國主義效勞的人，都要遭到阿拉伯人民的堅決反對。

阿拉伯人民還以無比的熱情從各方面支援巴勒斯坦的武裝鬥爭。自從一九六七年「六·五」戰爭以來，許多阿拉伯青年積極要求參加巴勒斯坦游擊隊。僅在去年卡拉馬戰役後不到半個月的時間內，就有大約四萬名阿拉伯青年報名要求參加游擊隊。此外，一個為游擊隊籌集資金的捐獻活動已在許多阿拉伯國家開展起來。

偉大領袖毛主席指出：「人民是決定的因素，依靠人民的團結和鬥爭，必能戰勝帝國主義和他們的走狗，贏得世界的持久和平。」

巴勒斯坦人民和阿拉伯各國人民團結起來，進行了激烈的鬥爭，[illegible]用毛澤東思想武裝起來的巴勒斯坦人民和阿拉伯各國人民，只要堅持鬥爭，就一定能克服前進道路上的困難，取得民族解放事業的最後勝利。

九月一日推翻封建國王統治、成立共和國政府的北非國家利比亞，為了維護本國的主權，現正着手迫使美、英帝國主義取消駐在利比亞的軍事基地。利比亞革命指揮委員會主席卡扎菲發表聲明：「阿拉伯利比亞共和國再也不允許有帝國主義在利比亞存在。」「利比亞的美國和英國軍事基地，一經期滿決不延長」。這一立場受到利比亞全國人民熱烈的支持。到一九七〇年，美國設在利比亞的惠拉斯空軍基地[illegible]

利比亞共和國成立後，在阿拉伯國家中，現在只剩下約旦、沙地阿拉伯、科威特和摩洛哥四國是王制國家。利比亞王朝的被推翻，是對美英帝國主義的重大打擊。英國「經濟學人」雜誌慨歎說：「今年阿拉伯世界發生了兩件大事，一是蘇丹新政權成立，二是利比亞[illegible]」

美帝策劃的暴行在擴大

約旦軍蠢蠢欲動 游擊隊嚴陣以待

以軍黎軍配合續進攻游擊隊

【新華社北京二十三日電】美帝國主義勾結阿拉伯國家的反動勢力鎮壓巴勒斯坦游擊隊的暴行在擴大中。二十一日，黎巴嫩軍隊出動飛機和大砲，對駐紮在黎巴嫩南部的巴勒斯坦游擊隊發動了大規模進攻，打死巴勒斯坦游擊隊六名，打傷十一名。

十月十七日，黎巴嫩軍隊包圍了正在對以色列猶太復國主義進行戰鬥的一批巴勒斯坦民族解放運動（法塔赫）游擊隊。從十八日開始，黎巴嫩軍隊連日出動二千多人，用坦克和大砲等各種武器進攻游擊隊。據報道，在最近四天中，游擊隊十四人被打死，二十五人被打傷，一百多人被拘捕。

黎巴嫩當局還切斷對駐紮巴勒斯坦游擊隊的一些村莊的飲水供應，同時包圍了在黎巴嫩的巴勒斯坦難民營，對難民進行迫害。

美帝勾結阿拉伯國家反動勢力鎮壓巴勒斯坦游擊隊的血腥暴行，反映了美帝正在有組織有計劃地妄圖在軍事上消滅巴勒斯坦游擊隊。

據透露，美帝侵略工具以色列猶太復國主義從十六日起便已在黎巴嫩、約旦邊境增派了侵略軍，並從二十一日開始，同黎巴嫩軍隊配合，向巴勒斯坦游擊隊發動夾攻。

同時，約旦當局從十六日起便阻撓境內的巴勒斯坦游擊隊渡過約旦河去襲擊以色列侵略軍，並要巴勒斯坦游擊隊放棄某些陣地。連日來，約旦軍隊也調動頻繁。

黎巴嫩當局對駐在黎巴嫩南部的巴勒斯坦游擊隊的軍事鎮壓，遭到巴勒斯坦游擊隊和當地黎巴嫩人民的強烈抵抗。駐在約旦的巴勒斯坦游擊隊也已進入陣地，準備反擊。許多住在黎巴嫩和約旦的巴勒斯坦難民，已經紛紛拿起武器，支持巴勒斯坦游擊隊反抗暴行。

【據新華社開羅二十二日電】美帝國主義勾結黎巴嫩當局鎮壓巴勒斯坦游擊隊的血腥暴行，激起了巴勒斯坦人民和其他阿拉伯國家人民的強烈憤慨和聲討。他們堅決表示，要堅定不移地把反對美帝國主義和猶太復國主義的正義鬥爭進行到底，直到取得最後勝利。

據報道，由美國中央情報局成員、美帝頭子尼克松的顧問和一名美國國會議員組成的「美國代表團」，最近曾到黎巴嫩進行陰謀活動。十月十七日，美帝國主義竟悍然宣佈美國政府准許美國「公民」可以直接參加以色列侵略軍。就在這一天，黎巴嫩軍隊包圍了駐在黎巴嫩南部的巴勒斯坦民族解放運動（法塔赫）「暴風」突擊隊的戰士，強迫他們撤離駐地。「暴風」突擊隊堅決反對這一反革命陰謀，拒絕撤離。十八日，黎巴嫩軍隊竟然開槍襲擊「暴風」突擊隊，殺害「暴風」突擊隊一名戰士。二十日、二十一日，黎巴嫩軍隊使用坦克和大砲接連發動襲擊，繼續殺害和打傷「暴風」突擊隊戰士多名。同時，黎巴嫩軍隊還包圍在黎巴嫩的巴勒斯坦難民營，對難民進行迫害。

針對黎巴嫩當局鎮壓巴勒斯坦游擊隊的罪行和陰謀，巴勒斯坦解放組織於十九日召開緊急會議，決定：「拒絕黎巴嫩當局向抵抗人員發出的撤出黎巴嫩南部地區的警告」，並於二十日發表政治聲明，強烈譴責帝國主義勾結黎巴嫩和約旦當局最近策劃的鎮壓巴勒斯坦游擊隊的罪行和陰謀。

巴勒斯坦解放組織在政治聲明中號召：「讓我們大家團結起來，保衛巴勒斯坦革命，並且從現在起就準備好為繼續革命和實現徹底解放的目標而作出巨大的犧牲。」

數千難民請發槍 武裝起來上前線

【路透社敘利亞首都大馬士革二十三日電】巴勒斯坦難民數千人今天聚集在巴勒斯坦解放組織大馬士革辦事處，要求發給武器，以便前往支援在黎巴嫩的「暴風」突擊隊。

傳到這裏的消息說，在黎巴嫩南部的巴勒斯坦解放運動「暴風」突擊隊的基地，被有坦克大砲支持的軍隊包圍。報道說，突擊隊駐在地的各村莊，電力已被切斷，有三個村莊連水源也被斷絕了。

「法塔赫」發言人說，黎巴嫩軍隊使用裝甲車、大砲和迫擊砲向突擊隊的陣地進攻，前線的戰鬥仍繼續進行。[illegible]

【美聯社約旦首都安曼二十三日電】[illegible]

黎巴嫩敘利亞約旦利比亞伊拉克

阿拉伯人民反美大示威

黎京美使館附近響炸彈 總罷工迫在眉睫

敘京十萬人上街 約旦示威羣衆燒美國旗

【法新社黎巴嫩首都貝魯特二十三日電】據悉，今天中午，在這裏美國大使館門外相隔數碼的地方發生爆炸，造成一些損失。

【法新社黎巴嫩首都貝魯特二十三日電】黎巴嫩軍隊與巴勒斯坦的難民示威者，今天在貝魯特郊區發生兩次衝突。示威者抗議使用黎巴嫩武裝部隊對抗巴勒斯坦突擊隊。

在衝突中，雙方都有數人受傷，其中一些人已送醫院治療。

【路透社黎巴嫩貝魯特二十三日電】今天有幾支軍隊開進貝魯特的所有戰略要點站崗，另外一些部隊則在通向首都的各條道路上巡邏。

正午的時候，軍隊已開始在貝魯特一個住宅區驅散一隊有四五百人參加的示威隊伍，其中大多數是巴勒斯坦人。

由於黎巴嫩軍隊上星期襲擊黎巴嫩南部巴勒斯坦突擊隊基地，導致在其他阿拉伯國家爆發一連串的抗議。

一個由卡邁爾領導的進步派政黨組織，已號召明天在黎巴嫩全國實行總罷工。

據說南部「西頓」今天的總罷工很有效。

【美聯社敘利亞·大馬士革二十三日電】估計有十萬敘利亞人，今天在大馬士革示威，高呼「黎巴嫩賣國賊該死」的口號。

示威者手持標語牌，上面寫着「打倒黎巴嫩陸軍司令部」，並且譴責黎巴嫩軍事指揮官們都是美國中央情報局的代理人。

示威者揮動拳頭，要求「迅速為二十名阿拉伯游擊隊員報仇」。這二十名游擊隊在過去兩天同黎巴嫩軍隊作戰中被殺害。

今天的示威，據說是由敘利亞執政黨社會復興黨最高領袖以及巴勒斯坦游擊隊組織各支部領袖指揮的。

黎巴嫩軍隊和阿拉伯游擊隊之間繼續戰鬥的消息說，黎巴嫩陸軍試圖衝入黎巴嫩境內的一個巴勒斯坦難民營。

這項消息由突擊隊發表，消息說，駐紮在難民營的游擊隊已將黎巴嫩攻擊者擊退，並擊斃其中三人，又俘虜四人。

流寓在大示威進行之後，有六十人在黎巴嫩大使館內進行靜坐示威。據說他們是在利比亞的黎巴嫩僑民。

示威者打電報給黎巴嫩總統赫盧，要求他停止對突擊隊的行動，並且說他要對這次「遺憾的事件」負責任。

利比亞總理馬格里比，打電報給昨天已辭職的黎巴嫩總理卡拉米。電報指責，黎巴嫩對「為捍衛自己的主權和祖國的我們兄弟突擊隊進行的」[illegible]「血腥暴行」。

【法新社綜合報道】除黎巴嫩之外，其餘所有阿拉伯國家今天紛紛責問黎巴嫩。同時，黎巴嫩陸軍部隊與巴勒斯坦突擊隊之間繼續發生衝突。

在伊拉克、敘利亞、約旦以及利比亞，都有反對黎巴嫩的示威。今天日間，一支龐大的示威隊伍在大馬士革全市遊行。在巴格達，暴動群衆襲擊黎巴嫩大使館，扯下黎巴嫩國旗，代之以巴勒斯坦抗戰旗幟。

正當巴格達的暴動在進行中，伊拉克政府發出一份照會，向黎巴嫩政府抗議。在安曼，一羣的約旦人在街上焚燒黎巴嫩國旗，同時放火燒一面美國旗。

在大馬士革，數以千計的敘利亞人參加羣衆大會，聆聽在會上發言的人申斥黎巴嫩是「美帝國主義、猶太復國主義的代理人」。

敘利亞陸軍司令對羣衆說，社會復興黨和阿拉伯羣衆將黨新號召「所有阿拉伯國家，同以色列盟國以及那些反對巴勒斯坦抗戰」的國家，斷絕外交、經濟、政治和軍事關係。

貝魯特今起戒嚴

【路透社貝魯特二十三日電】貝魯特今晚正式宣佈，貝魯特以及黎巴嫩各大城市從明天上午六時（國際標準時間四時）起實行戒嚴，直至再通告時爲止。

利比亞羣衆示威

【美聯社約旦·安曼二十三日電】今天一羣揮舞着反黎（巴嫩）與反美標語的憤怒示威者，在這裏的黎巴嫩大使館前舉行遊行示威。接着，示威者跑過隔鄰的「洲際約旦酒店」，扯下美國旗和黎巴嫩國旗，將之焚燒。

示威者試圖接近美國大使館，但為重重衛隊所阻。

【路透社利比亞的黎波里二十三日電】昨天一羣羣的利比亞人，今天已連續第二天在的黎波里街頭示威，抗議黎巴嫩。同時，學生在黎巴嫩大使館遞交一份抗議照會。利比亞支持法塔赫委員會已號召今天中午開始總罷工半天，作爲不滿意黎巴嫩局勢的信號。

利比亞駐貝魯特大使今早已同黎巴嫩總統赫盧密談一小時，並遞交一份抗議照會。

游擊隊揚威海法 炸彈襲以侵略軍

【美聯社以色列海法二十三日電】今晨三時十四小時中，阿拉伯人在這裏引爆炸彈，炸傷以色列人十八人，又炸毀[illegible]，使這個有三十五萬人口的港口城市人心惶惶。

警察當局正在海法市巡邏，並且搜查所有住宅大樓，以防有炸彈，警方已用路障將海法市封鎖，並且仔細檢查出入境的交通車輛。

本報特稿

中東局勢答客問

杜韋文

問：這幾天，中東地區發生了黎巴嫩軍隊圍攻巴勒斯坦游擊隊的事件，約旦也對巴勒斯坦游擊隊進行了同樣的事，事態還在發展中，對於這一事件，你的看法怎樣？

答：這是美帝國主義勾結以色列猶太復國主義對阿拉伯國家施加軍事壓力和政治欺騙，妄圖迫使阿拉伯國家屈服，並撲滅巴勒斯坦人民武裝鬥爭的新發展，是中東地區人民反帝反修鬥爭中一樁值得注意的事件。這個陰謀現在只實現了一個部分，另一個部分還在繼續暴露，很值得注意。

約旦動態值得注意

問：新陰謀還有另一個部分？

答：新陰謀的一個部分是由美帝主義唆使黎巴嫩反動派控制的軍隊，對黎巴嫩南部的巴勒斯坦突擊隊發動進攻，對這個地區的巴勒斯坦難民進行迫害，這是大家在昨天的報道中已經看到的了。新陰謀的另一個部分正在約旦醞釀，很可能爆發新的事變。

問：在約旦？

答：是的，在約旦。今天新華社的最新報道，揭露了這個陰謀。據指出，約旦當局從本月十六日起便阻撓境內的巴勒斯坦游擊隊渡過約旦河去襲擊以色列侵略軍，要巴勒斯坦游擊隊放棄某些陣地。連日來，約旦軍隊也調動頻繁。[illegible]

問：約旦出現的這種反動，看來很意外，以色列不是還霸佔着約旦的地方嗎？

答：是的，一九六七年六月戰爭之後，以色列就霸佔了約旦河谷以西的大片約旦領土，數以萬計的約旦阿拉伯人民離鄉背井，加入了巴勒斯坦難民的行列，留在佔領區的約旦人民在美帝國主義的走狗、以色列侵略者的槍尖下過着「次等公民」的屈辱生活。約旦人民與侵略者有着血海深仇。

屈服於美帝的壓力

但是，說是意外，卻也不一定。約旦這個人口不到二百萬的國家，是一個封建專制的君主立憲國家。約旦侯賽因王朝是政治上十分反動的封建統治集團，從一九五七年開始，約旦就禁止了一切政黨和社會團體的活動，剝奪了人民從事政治活動的權利。在對外關係方面，約旦政府和美英帝國主義關係密切。約旦人民是堅決反帝反侵略的，代表封建領主和牧主階級利益的反動政府，卻不可能有真正的反帝立場。它們在帝國主義的軍事壓力和政治誘騙底下，總是要動搖的，總是存在着叛變、出賣的危險。這種情形和黎巴嫩的情況頗有相似之處。

問：和黎巴嫩有那些相似之處？

答：指的是統治階級屈服於帝國主義的壓力。二十年以來，作為阿拉伯國家成員的黎巴嫩政府，一直超然於阿拉伯人民反對美以侵略者的鬥爭之外。一九六七年美以發動侵略阿拉伯世界的六月戰爭，黎巴嫩沒有參加。美以一直對黎巴嫩當局優容有加。一九六八年十二月二十八日，以色列派出空中突擊隊，突襲黎巴嫩貝魯特機場，這是美以對黎巴嫩當局的第一次「懲罰」；今年九月四日，以色列再次空中襲擊黎巴嫩南部村莊，這是美以對黎巴嫩的第二次「懲罰」。這兩次襲擊的目的，都是從軍事施加壓力，迫使黎巴嫩當局採取措施，鎮壓境內的巴勒斯坦游擊隊。

問：鎮壓了沒有？

答：鎮壓了，遭到巴勒斯坦游擊隊和黎巴嫩人民的堅決反抗。今年比較重要的兩次，一次是五月七日，黎巴嫩政府軍包圍、打死和拘捕了幾十名巴勒斯坦游擊隊員；一次是八月二十八日，黎巴嫩陸軍包圍了黎巴嫩北部特里波利難民營的巴勒斯坦人民，並且對他們進行武裝挑釁，殺死三人，打傷十人。鎮壓和反鎮壓的鬥爭一直在持續着。

問：前面你說到這是美帝國主義策動的陰謀，還有別的？

答：是的，是美帝國主義策動的陰謀，社會帝國主義也有一手。

社會帝國主義的罪惡

問：社會帝國主義也有一手？

答：正是。新華社二十二日的報道指出，巴勒斯坦人民武裝鬥爭的發展，打擊了美帝國主義和社會帝國主義妄圖霸佔擁有豐富石油資源和居於重要戰略地位的中東地區的罪惡陰謀。因此，美帝國主義和社會帝國主義對巴勒斯坦游擊隊十分忌恨和仇視。它們在策劃一個「中東慕尼黑」的陰謀，企圖通過所謂「政治解決」，勾消巴勒斯坦問題，撲滅巴勒斯坦人民武裝鬥爭，逼迫阿拉伯國家妥協投降，實現它們分割主宰中東的野心。」

報道還指出：「社會帝國主義一面同美帝進行骯髒交易，妄想扼殺巴勒斯坦解放事業；同時還開動宣傳機器，誣蔑巴勒斯坦游擊隊是『極端分子』，『沒有考慮阿拉伯東方的現狀』，是『托洛茨基的立場』等等。」報道還揭露美帝國主義和社會帝國主義正在變本加厲地施展種種卑鄙手段來破壞巴勒斯坦人民的武裝鬥爭。「它們或是收買某些阿拉伯國家的反動派鎮壓在這些國家的巴勒斯坦游擊隊和革命人民，或是扶植建立假的游擊隊組織進行搗亂破壞，從內部分化游擊隊。」

美帝唆使 以軍配合

問：這一次對巴勒斯坦人民武裝進攻的新陰謀，除了唆使黎巴嫩軍隊動手，約旦也可能動手之外，還有別的花樣沒有？

答：有的。昨天的消息，以色列的軍隊已經開進黎巴嫩南部，配合黎巴嫩軍隊進攻巴勒斯坦游擊隊。以色列地面部隊進入黎巴嫩境內作戰，這是二十年來的首次。去年十二月和今年九月的突襲，是空中襲擊，對象還是黎巴嫩。這一次是地面部隊開進去，矛頭直接指向巴勒斯坦游擊隊，是和黎巴嫩軍隊直接配合，情形大不相同。以色列侵略者這樣囂張，完全是因為美帝國主義[illegible]

巴勒斯坦人民必勝

問：面對這樣的局勢，巴勒斯坦人民武裝有必勝的把握嗎？

答：偉大領袖毛主席教導說：「人民是決定的因素。」巴勒斯坦人民是覺悟的人民，他們的鬥爭是正義的鬥爭。他們有一支英勇善戰的游擊隊，今年九月一個月就出擊四百八十次。他們學習了毛澤東思想，是一支拖不垮、打不爛的戰鬥隊伍。他們獲得了阿拉伯人民的支持，這兩天阿拉伯世界各國人民的群眾運動，表明了阿拉伯人民的強大力量。他們還獲得中國人民和世界革命人民的支持，堅持下去，就是勝利，這是無可懷疑的。

一切反動派都是紙老虎

問：帝國主義方面呢？

答：它們的窮兇極惡，適足表明了它們的虛弱。[illegible]

日學生續衝擊美軍基地

日本學生昨天闖入板付美軍基地，向基地的燃料庫投擲了十一枚土製炸彈，繼續給予美帝和日本反動派以打擊。

十月二十一日，全日本一百多萬羣衆在八百多處地方舉行了集會。這一天是「反對美帝侵越日」，但鬥爭的風暴同時也放在反對美日安全條約，反對佐藤下月訪美，和要求立即收回沖繩。這一大規模羣衆運動使佐藤當局嚇破了膽，出動七萬五千名武裝警察和右翼特務全力鎮壓。但是暴力決不能撲滅日本列島燃起的反美愛國鬥爭的熊熊烈火。

日本資產階級報紙也不得不承認：這次日本反美示威是九年來規模最大的。革命學生的抗暴武器已經發展到土製炸彈。在立川基地，就有學生衝入向美國軍機投擲汽油彈。在東京著名的大學區神田區，繁盛的市中心新宿區，到處築起了路障，學生、羣衆用石塊、土製汽油彈向警察還擊。儘管各地有一千四百多名學生羣衆被捕，儘管佐藤在「十·二一」以後大肆搜捕學生，但是這一切都只能激起更多的反抗。

先進的革命學生、工人和農民正在鬥爭中學習馬克思列寧主義和毛澤東思想，並運用這些革命真理結合實際來進行鬥爭。這個蓬勃的羣衆運動，促使着廣大日本人民的更快覺醒，這是日本人民鬥爭形勢的主流所在。

我們偉大領袖毛主席早就高度評價過日本人民的反美鬥爭，說：「日本民族是一個偉大的民族，它決不會讓美帝國主義長期騎在自己頭上的。」儘管日本人民今後面臨的道路還是艱巨的，但是只要堅持鬥爭下去，最後的勝利，就一定屬於日本革命人民。

施肅正

維護國…利比亞…

本報特稿

美失業率劇增引起的震動

林明

美國的失業率從八月份的百分之三·五，九月份一躍增至百分之四。[illegible]

甲組足球一場硬仗

流浪九巴今扣手瓜

運用純熟技巧九巴可望得勝

甲組足球聯賽積分表

大公報 分類廣告

維護國家主權的一項措施
利比亞迫美英撤除基地
——新民——

本報特稿

九月一日推翻封建國王統治、成立共和國政府的北非國家利比亞，爲了維護本國人民的主權，現正督迫美、英帝國主義取消駐在利比亞的軍事基地。利比亞革命指揮委員會主席卡扎菲發表聲明：「阿拉伯利比亞共和國再也不允許有帝國主義基地在利比亞存在。」「利比亞的美國和英國軍事基地，一經期滿，決不延長。」這一立場受到利比亞全國人民熱烈的支持。

美英設有海陸空基地

美國設在利比亞的惠拉斯空軍基地（位於的黎波里附近）於一九七〇年期滿。惠拉斯是美國駐外最大空軍基地之一，是美帝用來威脅歐洲、非洲人民的重要空軍戰略據點。對歐洲的美國空軍來說，它具有重大作用。利比亞政府的決定，對美英帝國主義在中東、歐洲的侵略部署是個不小的打擊。

除了惠拉斯基地以外，英帝國主義還在利比亞設立厄爾亞頓空軍基地（一九七一年滿期），在的黎波里和班加西兩處設有陸、海、空基地（一九七三年滿期），在托伯洛還有另一處英軍基地。這些基地是過去的利比亞王國政府在一九五三和一九五四年，先後同英、美帝國主義簽訂的利比亞—英國友好同盟條約，以及利比亞—美國基地租借協定的情況下被霸佔的。

利比亞在非洲的地理位置非常重要，北部瀕地中海，南部是沙漠，東、西部分別和阿聯、阿爾及利亞接壤。在第二次世界大戰期間，納粹德國派遣以隆美爾爲首的機械化部隊，曾經以利比亞爲戰場，和同盟國進行反覆的爭奪。帝國主義控制了利比亞，在利比亞設立軍事基地，就能對非洲大部分地區和歐洲造成軍事威脅，美英在利比亞設立海空軍基地，就能霸佔地中海上的部分海權。

外國基地威脅居民生命

美帝設在利比亞的惠拉斯空軍基地，駐有空軍三千人，家屬一千五百人。在「防衛歐洲」的幌子下，美國把它駐歐洲的空軍飛行員，每年兩次調到利比亞訓練。在惠拉斯基地，通常每天都有五十架到一百架的戰鬥、轟炸機進行轟炸和掃射演習。五角大樓公開說，「惠拉斯基地對維持美國駐歐洲空軍的戰鬥力具有重要的作用。」

利比亞新政府上月一日成立後，三日就要求美英停止在基地的軍事訓練工作。因爲這種軍事訓練，不僅侵犯利比亞主權，而且威脅居民安全。這是任何一個要求真正獨立和領土主權完整的國家所不能容許的。

利比亞是中東最大產油國家，世界第三個石油輸出國。英美石油壟斷資本早就侵入，通過扶植利比亞的封建王朝，牢牢掌握這個國家的軍事、經濟勢力。在王朝時代，英國和利比亞之間，存在秘密協定，即一利比亞如受到外部進攻，英軍有義務立即援助。利比亞王朝被推翻後，正在國外旅行的伊德里斯國王當時曾說：「不會有什麼大事情，我就可以回國。」據事後透露，伊德里斯曾要求駐利比亞的英軍出動鎮壓革命。但是利比亞革命受到全國人民和非洲其他國家熱烈的支持，使英國不敢妄動。

取消基地　打擊英美

利比亞新政府成立後，雖然宣佈尊重前政權和外國簽訂的有關石油權利協定，但是對美英帝國的海陸空基地表示不能容忍。最近新政府採取行動，包圍了英國托伯洛基地，迫使英軍人員的給養只能空投。本月二十日，利比亞外長薩勒·布塞爾又兩次召見英國大使伯爾默，催促美國從速討論取消空軍基地問題。

利比亞共和政府成立後，在阿拉伯國家中，現在只剩下約旦、沙地阿拉伯、科威特和摩洛哥四國是王制國家。利比亞王朝的被推翻，對美英帝國主義是重大的打擊。英國「經濟學人」雜誌慨嘆說：「今年阿拉伯世界發生了兩件大事，一是蘇丹新政權成立，二是利比亞革命。這對西方在非洲中東的利益將造成「多米諾骨牌」式被推倒的影響。此外對於中東戰局的解決也對西方國家和以色列方面不利。」

帝國主義是不甘心退出利比亞的，它們可能玩弄政治陰謀和軍事威脅的陰謀，只要利比亞人民和非洲廣大反帝反殖人民緊密團結起來，保持高度警惕，他們的反帝鬥爭必定會勝利。

北非石油國利比亞

英國近事
英國病獅的狼狽相
利比亞革命政府頒布措施，英軍基地活動受限制，調動不得。
辛之

老大衰弱的英帝國主義，最近在北非碰到一樁爲難的事情，就像骨頭鯁在喉嚨，吞既不能，吐又不得，處境尷尬，狼狽不堪。使得倫敦官員大傷腦筋，大失面子。

軍隊調動大受限制

是什麼事情使得倫敦這樣大傷腦筋，大失面子？這是因爲二百萬人口的利比亞革命政府，採取了一項堅決措施，限制英國在利比亞的軍事基地——托伯洛基地的英軍的活動，只准許英國每週派一架軍用運輸機降落在這個基地上。這個措施對英國有什麼不便呢？原來，英國駐在直布羅陀的一個軍團所屬的各團，規定每年有四個月要輪流駐在利比亞托伯洛基地。最近有一批英軍應該輪換了。這一批英軍是屬於英國皇家愛爾蘭龍騎兵團的一百五十名軍官和士兵。英國皇家明火槍團的一個團隊的一師人已到達直布羅陀，其中的一個團已準備好飛到托伯洛基地去接替他們。但是，利比亞革命政府宣佈了限制措施之後，每週一架英軍運輸機的飛行航次，既不能把龍騎兵從托伯洛迅速運出，也不能把明火槍團隊運到托伯洛去。因爲這每週一架的運輸機，同時還必須運人員和給養到托伯洛附近、地中海的塞浦路斯和馬爾他島去。倫敦「泰晤士報」驚呼說：別要說運一團人，運一團人的一部分也運不了啊！

士兵軍屬怨聲載道

這樣麻煩就來了：被困在托伯洛基地的一百五十名龍騎兵，他們中有一些是有家屬同來的軍人，當他們被派去利比亞的當兒，英國軍方預計到那裏會有麻煩，這一批人中只有團長和一名准尉被准許帶家眷，其他的軍官和士兵的妻子兒女都被送回英國。現在這些怨夫離婦都在咒罵軍部了。他們說，他們中的大部分人本來應在兩週前就回到直布羅陀，然後返回英國；最後一部分人也應該在本週末離開托伯洛基地，但現在卻行也不得了！

還有一樁狼狽之處，預定到托伯洛基地去輪換的明火槍團，假如利比亞當局對英軍機的飛行運輸不施限制，對英駐軍人數的增加也不施限制，他們在幾小時之內，就可以全部出發的。而現在他們都只好滯留在直布羅陀。直布羅陀是個小地方，突然增加了這一批人，連給他們宿營之處也發生了困難。英國軍事當局無計可施，只好把一七八〇年建立，棄置不用已多年的直布羅陀「南營」開放給這批明火槍團留住，就算不便，也只好在所不顧了。

近東司令束手無策

直布羅陀、塞浦路斯和托伯洛基地的英軍，是歸英軍近東地區司令部管轄的。這個司令部千方百計，想得到利比亞革命政權的一紙許可，讓他們派較多的軍機航次，調運托伯洛基地的駐軍，利比亞革命政府只是充耳不聞，置之不理。十九日，直布羅陀英軍司令部一個發言人曾被詢到：「我們就是不知道那裏（指托伯洛基地）現在的情形是怎樣的。我們知道的是，他們（指被困的龍騎兵）確實仍在那裏，撤不出來」。倫敦「泰晤士報」二十日報道說，英國外交部正派代表和利比亞革命政府談判，談基地和駐軍問題，但是，「是不是有進展，卻不知道」。

外軍基地勢必取消

現在的情況是，利比亞革命政府不僅要限制美國和英國在利比亞的惠拉斯軍事基地和托伯洛軍事基地的軍事活動，而且準備要立即取消這些帝國主義的軍事基地。二十一日利比亞「革命報」發表社論，指出美英在利比亞設立軍事基地的協定「是帝國主義及其走狗違反利比亞人民的意志而強加給他們的。」認爲「外國基地是對（利比亞）國家安全的威脅，是對阿拉伯民族的直接威脅。」要求無條件、立即取消這些外國基地。「革命報」是利比亞革命政府的官方報紙，代表利比亞官方的態度，它所表明的反帝愛國立場是鮮明的。看來，英國病獅在利比亞的麻煩，和它的難兄美帝國主義一樣，正還是方興未艾的了。

揭開「中東慕尼黑」陰謀
念澄

正當巴勒斯坦人民武裝鬥爭蓬勃發展，以色列侵略軍受到的打擊一天比一天沉重的時候，美帝和社會帝國主義者則在加緊策劃它的「和平解決中東問題」的陰謀。這兩個大帝趁聯合國大會在紐約開會的機會，又陰謀炮製一個所謂「羅茲島式會談」，使阿拉伯國家和以色列之間舉行「間接談判」，以扼殺正在蓬勃發展的巴勒斯坦人民武裝鬥爭。

羅茲島是希臘的一個島嶼。一九四九年聯合國曾在該地使阿拉伯國家和以色列舉行「間接談判」，達成有利於以色列侵略者的「停火協議」。美帝和社會帝國主義者今天又想重新炮製一次「羅茲島式會談」，肯定是要遭到巴勒斯坦人民和阿拉伯人民的堅決反對的。巴勒斯坦民族解放運動（法塔赫）的「暴風之聲」廣播電台最近曾經發表評論說，巴勒斯坦人民和阿拉伯人民決心挫敗帝國主義所謂「政治解決」的一切陰謀，不管它們是聯合國安理會的解決辦法，還是雅林的使命，（雅林是聯合國派遣的所謂解決中東問題的「特使」），四國會談，雙邊會談或「羅茲島式會談」。

自從一九六七年十一月廿二日，美帝和社會帝國主義合伙操縱聯合國安理會通過的關於解決中東問題的「決議」，一再遭受到巴勒斯坦人民和阿拉伯人民的堅決反對後，美帝社會帝國曾經不斷改換花招，爲製造「中東慕尼黑」而嘔心瀝血。它們先後拋出了所謂「解決中東問題」的「七點方案」、「五點計劃」，四國會談，但是這些陰謀都騙不到巴勒斯坦人民和阿拉伯人民上當。

在中東問題上，社會帝國主義者一向幹着罪惡勾當。今年二月，爲了推銷它的「五點計劃」，它曾經指使它操縱下的十幾個國際組織在開羅策劃和炮製了一次所謂「支持阿拉伯人民第二次國際會議」，它對解決中東問題的意見，總的說來，是要把聯合國安理會的「決議」付諸實施。它大喊「政治解決」的和平調子時，隻字不提巴勒斯坦問題。這並不是由於疏忽，而是因爲所謂「政治解決」的要害，就是要一筆勾銷巴勒斯坦的解放事業和撲滅巴勒斯坦的人民武裝鬥爭的烈火。

社會帝國主義者對「中東問題」之所以如此熱心，是和它對外極力推行擴張政策的野心分不開的。大家都知道，中東地區擁有豐富的石油資源，石油蘊藏量約佔世界總儲量的三分之二。中東又是貫通歐、亞、非三洲的必經之路，在地理上具有重要的戰略地位。一塊這麼富饒和重要的土地，社會帝國主義者怎不垂涎三尺呢！它千方百計想伙同美帝瓜分中東，妄圖把中東變成它自己的殖民地。最近幾年，它打着「援助」、「支持」等旗號，派遣了大批「軍事人員」、「技術人員」到阿拉伯各國，通過「援助」、「支持」對阿拉伯各國進行軍事控制和經濟掠奪。爲了順利地推行它那一套擴張計劃，達到瓜分中東的目的。它大力配合美帝壓迫阿拉伯國家妥協投降，妄圖扼殺巴勒斯坦人民的武裝鬥爭。但是兩個大帝的陰謀是永遠無法得逞的，巴勒斯坦民族解放運動（法塔赫）發言人最近說：「巴勒斯坦人民已經拿起武器，我們不會放下武器，直到我們的土地從帝國主義侵略下解放出來爲止。」

美失業率劇增引起的震動
林明

美國的失業率從八月份的百分之三・五，九月份一躍增至百分之四。國內輿論對這個問題，引起了很大的震動。

失業率增至百分之四，失業人數近三百萬人。這一現象的造成，是經濟緊縮政策帶來的後果。尼克松原指望通過經濟緊縮抑制通貨膨脹的惡化，但是發展至現在，通貨膨脹並未有效地受到抑制，而嚴重的失業現象卻已經在美國引起一連串的惡果。

當前美國經濟界發生了以下幾個問題：

一、失業率急劇上升，值得注視的是二十到二十四歲的白人失業者佔了失業增加的百分之四十。其次爲汽車工業的失業者最多。

二、一個月內失業率上升〇・五，這一上升率被公認是大幅度的上升。這是自一九六〇年十月以來的第一次一舉上升百分之〇・五，失業率達百分之四，也是一九六七年十月以來的最高水平。差不多所有的經濟學家都承認：這一速到百分之四的失業率原本預料在一九七〇年第一季度以後才會出現，現比預期更早的到來。

三、在物價上漲趨勢並未因緊縮措施而緩和之際，失業率却大幅度上升，這並不是好現象，顯示美國經濟前景又有新的困難。經濟界中反對緊縮的一派認爲，這一高失業率的出現，證明不應採取緊縮措施。

四、一九六〇年選舉時，尼克松代表共和黨敗於肯尼迪，原因之一是一九六〇年十月份的失業率上升了百分之〇・五。今年九月份又上升百分之〇・五，對於明年的美國中期選舉，共和黨的地位不能說沒有影響。因此這次失業率的上升不僅僅是經濟問題，也牽涉到政治問題，對尼克松政府來說頗爲不利。

美國議員、報刊對失業人數猛烈上升，表示憂心忡忡。他們都認爲這是經濟緊縮後冷卻了下來，這是美國經濟某種程度衰退的朕兆。

亞非拉地區的外債
——美國是最大的國際高利貸主
·宋·

第二次世界大戰結束以來，美國利用亞非拉地區的財政經濟困難，向這些地區發放高利「貸款」。如今，美國已成爲最大的國際高利貸債主。據西方發表的材料，到一九六八年底爲止，亞非拉地區積欠的外債總和估計已高達五百億美元，其中大部分欠的是美國的債。這些外債的平均利率高達年利五厘，一部分達到八厘甚至更高。

外債的成倍增長和利率的不斷上升，使亞非拉地區擔負越來越沉重。據「世界銀行」一九六七年報導，亞非拉地區每年還本付息的開支每年大約增長百分之十五。一九六七年，它們還本付息的開支高達四十億美元左右，相當於它們這一年出口收入的百分之十以上。在越來越沉重的外債負擔壓下，亞非拉地區許多政府當局不得不借新債來還舊債，據估計，近年來亞非拉地區新借債務的三分之二左右都用來還了舊債的本息。

亞非拉地區負債累累的困難處境，是和美國的剝削分不開的。據估計，近年來，僅由於美國等國家對亞非拉進行不等價交換和掠奪性貿易，並且通過對這些地區的直接投資所取得的巨額利潤，就使亞非拉人民每年至少損失一百四十億美元，做成這些國家的國際收支每年出現巨額逆差。

甲組足球一場硬仗
流浪九巴今拗手瓜
運用純熟技巧九巴可望得勝

【本報訊】今天續有流浪對九巴的一場甲組足球聯賽，於下午四時在花墟舉行，門票金收二元四角。雙方預備組於二時一刻交鋒。

球季開始以來，流浪因爲迭次遭逢勁旅，一連吃了四場敗仗，直到上周，才排和了消防，開始爭得一分。今天遭逢九巴，也是一個强勁的對手，能否搶分，不僅要靠本身努力，且亦於客觀形勢有關。它的球員氣力充沛，亦夠快速，拚勁是沒有問題的。但是，贏波的條件，不是單憑氣力和快速那末單簡，技術如何運用更爲重要。人們知道，九巴球員質素不錯，組織路子正常，以致演出「時價波」，忽優忽劣。以球技成熟程度來看今天這場比賽，當然要看好九巴。如能沉着應戰，發揮熟練的腳上功夫，不跟流浪鬥力，只跟流浪鬥「路」，便會以技巧制勝而取得勝利。因此，關於勝負問題，流浪若只憑門架門力和鬥快，還是沒有爭勝把握，而且起用老將吳添來賜前鋒，只可增加衝刺的威力，對於埋門射擊，相信不會起得多大作用。反過來，九巴近狀漸佳，憑着質素較佳，以控球功夫來製造機會，應快則快，應慢則慢，以「路數」來消化流浪的氣力和速度，便可贏快了。

前鋒埋門「搵食」難，是流浪目前的最大缺陷。今天他們面對着功夫相當硬朗的九巴守衛，埋門當然沒有把握，除與添來之衝刺，也未必可以製造機會。因爲踢足球是整體戰，個人有時雖起作用，仍須大家合作得來，才會發生效力。所以，這場比賽，一則踢氣力，一則踢「路數」，爭持情況可能劇烈，那踢「路數」的九巴，理應贏快，不過但若洩氣，則看法便不同了。

另一老將吳澤，加盟流浪，聽說今天將被派上陣。

流浪
李國華
梁維光　吳澤　李國
黎新祥　侯活　吳添來
鄧宇　黃錦雄　宗啓明　郭家明

九巴
李國華　麥樹渠
勞榮泰　楊偉業
李錦垣　張永清　梁業洪
廖榮康　盧松江　畢偉康　張天明

花墟爆出大冷門
南華爲警察所乘
對方踢法狠辣　前鋒有所顧忌
贏了形勢輸波　相差一球之微

【本報訊】昨天在花墟舉行的甲組足球聯賽，爆出大冷門，那最近迭有佳作的南華，竟以一比二敗於警察。另場預備組聯賽，警察亦以五比一勝南華。

南華昨有樂兆華因傷缺陣，由何承榮退守左中衛，起用新人陳志偉任左輔。警察有禤利士復出任右輔。此戰，南華贏了形勢，却輸了波。全場佔有六成攻勢，但前鋒遇着對方狠辣踢法，受到一定影響。初臨大場的陳志偉，起的作用亦不大。在下半時，南華佔了絕對優勢，黃志強、陳朝基、陳錫祥分別射門或頭槌攻門，但不是彈中門楣、門柱，就是彈中對方的守衛。南華應勝不勝，可說是輸了「球運」。

警察踢的半密集防守，和突擊進攻。比賽時，經常有七人墮後，協助防守；並派出連二生、黃志強，收到一些效果。前鋒麥嘯倫、黃錦輝進攻了兩次射門機會，終於奠定了南華。警察球員踢得較狠，使南華有所顧忌，也是勝負的一個關鍵。

開賽後，一分鐘，警察進攻，劉守政遠傳，佐治得球單刀直入，斜射出界。十分鐘，南華反攻，陳錫祥近撥，陳志偉斜射出界。廿七分鐘，蘇錦榮傳中，佐治越過羅桂生，舉腳射門，劉建中拍出不遠，麥嘯倫衝前射入，警察先開紀錄。卅九分鐘，陳志偉斬中，陳朝基射球入網，因犯規在先，入球不算。上半時完，警察以一比零先勝。

換邊再戰，三分鐘，警察進攻，追得鳥球，佐治開出，黃成在離門十八碼左右射門，皮球彈中羅桂生腳部入網，二比零，警察繼續佔先。八分鐘，警察由龍志成出替蘇錦榮。十二分鐘，龍志成傳球，禤利士近射，被劉建中救出。十七分鐘，黃志強遠射，何錦新撲救出險。十九分鐘，劉倫焯與何承榮在爭球時，劉竟舉腳踩向對方，引起觀衆鼓噪。廿八分鐘，陳志偉、陳朝基先後射門，一被何錦新撲出，一被佳供應，近射越功，一比二，戰績拉緊。以後，南華發動一連串攻勢，警察球門，風聲鶴唳。卅四分鐘，曾錦洪遠吊，陳朝基頭槌頂中門柱。卅六分鐘，黃志強在廿碼外射中門楣。卅七分鐘，警察由區樹智出替佐治。卅九分鐘，陳朝基近射，被何錦新撲出，黃志強先後用射，又彈中警察守衛。四十一分鐘，陳錫祥遠射，劉守政在門前頭槌解圍。直到完場，南華無法平反敗局，終以一比二見負。

警察
何錦新
譚錦輝　伍炎勝　連二生
黃新　劉守政　梁來　佐治
何成　劉倫焯　蘇錦榮　禤利士

南華
劉建中
郭錦洪　何承榮　陳錫祥
羅桂生　彭志光　陳朝基
曾錦洪　黃志強　陳志偉

下週足球賽程

【本報訊】下週各組足球賽程，好戲不多，甲組聯賽僅元朗對流浪和電話對東昇兩場的實力比較接近外，其餘都是實力懸殊的對抗。乙組聯賽僅由元朗對市政一場，前者是未敗師，後者則平平，倫敦不輕敵，應可奪得兩分。現將下週各組賽程錄下：

甲組聯賽　卅一日（星期五）
元朗　對　流浪　花墟球場　三時三刻
預備組聯賽下午二時正開賽

甲組聯賽　十一月一日（星期六）
電話　對　東昇　花墟球場　三時三刻
預備組聯賽下午二時正開賽

乙組聯賽
光華　對　陸軍　港會球場　二時正
天天　對　愚影　港會球場　三時三刻
空軍　對　中健　啓德球場　三時三刻

丙組甲聯賽
港大　對　中青　薄扶林場　四時正
陸軍　對　公民　槍會球場　四時正

丙組乙聯賽
荃灣　對　海鋒　九龍仔場　四時正

甲組聯賽　二日（星期日）
港會　對　南華　港會球場　三時三刻
警察　對　怡和　花墟球場　三時三刻
預備組聯賽下午二時正開賽

乙組聯賽
嘉山　對　傑志　嘉山球場　三時三刻
市政　對　倫園　跑馬地場　三時三刻

丙組甲聯賽
倫園　對　煤氣　嘉山球場　二時一刻
港鐵　對　渣打　跑馬地場　二時一刻
民政　對　銀行　跑馬地場　二時卅分
五一七　對　箭漁　跑馬地場　四時正

丙組乙聯賽
流華　對　港青　跑馬地場　二時卅分
瑪驄　對　斯連巴　跑馬地場　四時正
華雄　對　東華　跑馬地場　四時正
啓星　對　獄吏　跑馬地場　四時正
天鵝　對　水務　小梨灣場　四時正

青年杯賽
流浪　對　青漁　跑馬地場　二時卅分
華游　對　斯連巴　跑馬地場　二時卅分
東南　對　金鷹　跑馬地場　四時正
英良　對　愉青　跑馬地場　四時正
永強　對　奧青　九龍仔場　二時卅分
昇平　對　檢龍　九龍仔場　二時卅分
愉園　對　明德　九龍仔場　四時正
鷹青　對　冠英　九龍仔場　四時正

甲組聯賽　三日（星期一）
九巴　對　晨島　花墟球場　三時三刻
預備組聯賽下午二時正開賽

甲組聯賽　四日（星期二）
消防　對　東方　花墟球場　三時三刻
預備組聯賽下午二時正開賽

職業杯賽　五日（星期三）
流浪　對　怡和　大球場　八時正

乙組金禧杯賽
市政　對　光華　大球場　六時正

誤把馮京作馬涼
東昇球員被逐球證烏龍
球庭如何處理各方矚目

【本報訊】足總紀律小組將於本月卅一日（星期五）召開會議，研究洋球證伊遜誤把馮京作馬涼，將東昇球員程永鍵驅逐出場事件。此外，還要傳詢若干球員。計有十二名甲、乙、丙組球員的案底紀錄一併在會上進行審核。

這一次的「球庭」會議，最受人注意的是球證伊遜將卓明作爲程永鍵而驅逐出場的大烏龍。本月三日，怡和對東昇一場甲組聯賽，當天他所驅逐的是卓明，而非程永鍵，但報告書卻一再指出被逐的是程而不是卓。「球庭」如何處理，對今後影響甚大。此外，九巴的張永清，東昇的梁禮明、蘇錦洪，消防的繆文強，元朗的彭志光，以及四名乙丙組球員的紀名「案底」，並將一併在會上審核。

射球高紀錄　黃文偉領前

【本報訊】足總消息：甲組足球員射球最高紀錄，黃文偉以六球領前，其餘射入五球者爲林劍雄、馮興強、何耀強和袁權益。

瑞士隊訪港　足總不接納

【本報訊】足總昨天接到瑞士一業餘球隊

甲組足球聯賽積分表
截至十月廿三日止

隊名	賽	勝	和	負	得球	失球	積分
晨島	五	五	〇	〇	一四	三	一〇
怡和	五	四	一	〇	二一	七	九
元朗	四	三	〇	一	九	九	六
九巴	五	二	二	一	七	六	六
南華	六	一	三	二	一一	一三	五
電話	四	二	〇	二	一三	一一	四
消防	四	一	二	一	七	四	四
警察	五	二	〇	三	五	七	四
東昇	五	二	〇	三	九	一二	四
東方	五	二	〇	三	八	一二	四
港會	五	〇	一	四	五	一九	一
流浪	五	〇	一	四	六	一二	一

美麗宮 九龍大角咀
今天放映
七彩武俠風趣打鬥
神經刀
田青 秦萍 朱牧 孟莉 江山 張沖

國泰 城多利
神女有心
空解
狂瀾

英志陳 潮州跌打
香港洛克道一四一〇號
電話：七二七八八〇

中醫教授 蔡啟超 主診
風濕 胃病 耳鼻 喉舌 皮膚 疥瘡 瘰核 痔瘡

PP膠筒

佐敦鳥獸公司

大公報 分類廣告

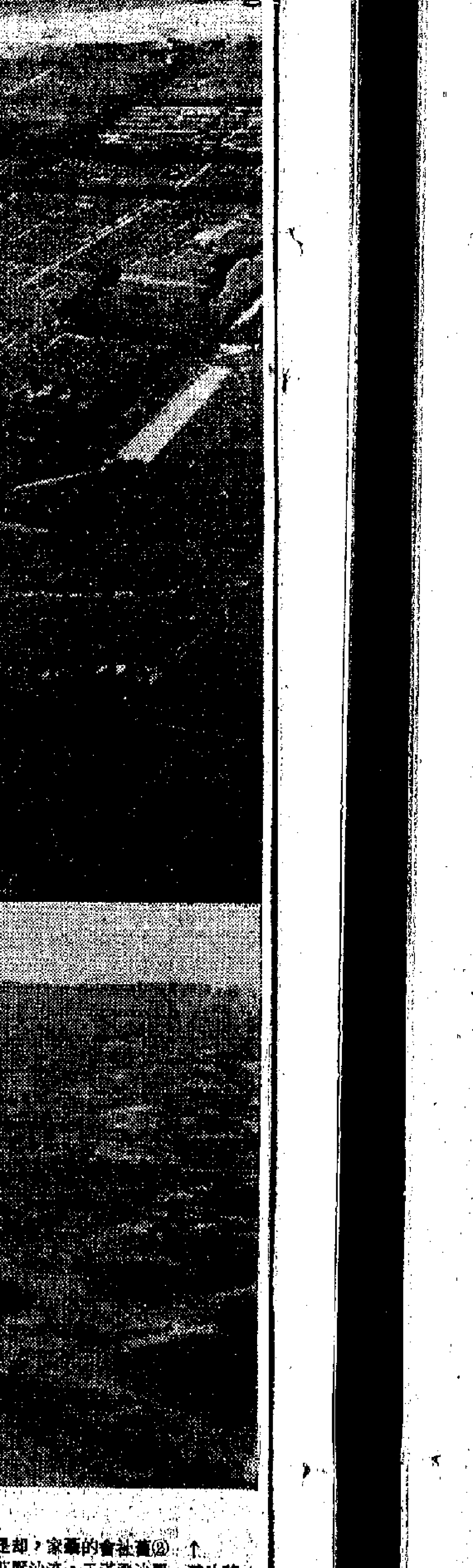

↑②舊社會的農家，卻是荒沙灘，飛沙蔽天，流沙壓田

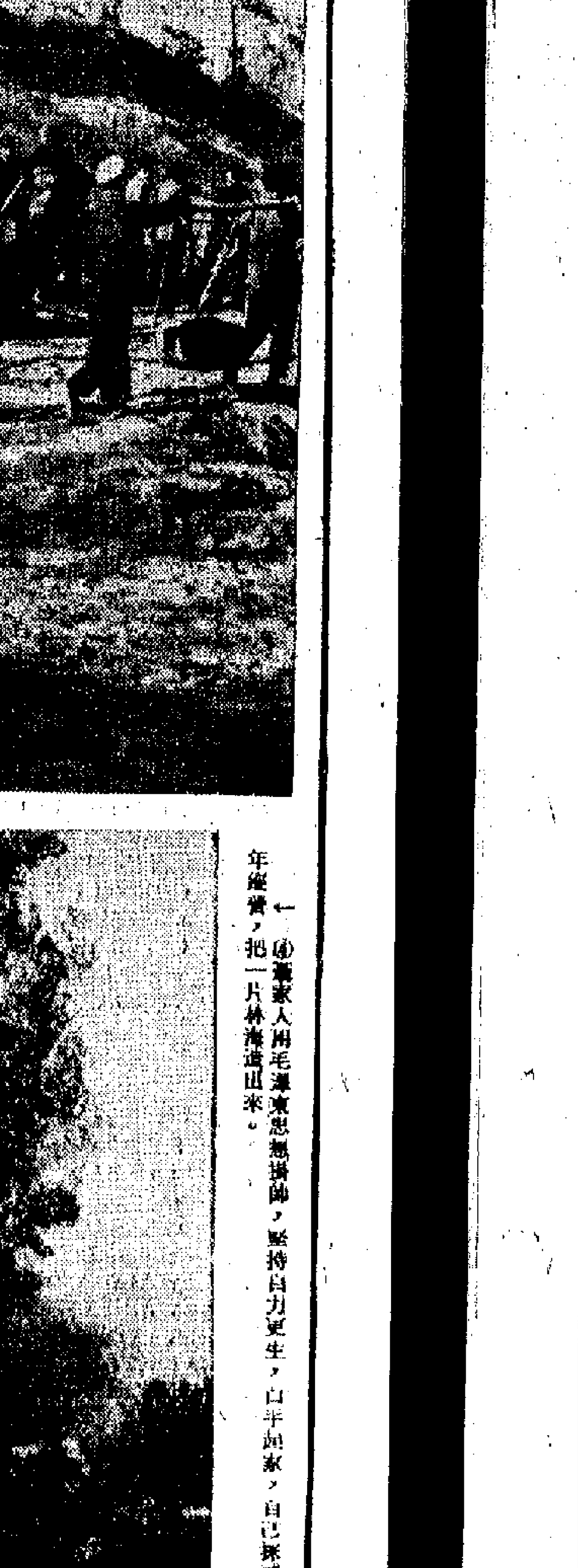

↑④農家人用毛澤東思想武裝頭腦，堅持自力更生，白手興家，自己採種、育苗、植林，經過十年奮鬥，把一片林海造出來。

外國朋友在深圳

用不同語言呼出時代最強音

深圳，這個我國南方的小鎮，每天迎送着許多來自世界各地的朋友。在這裏，多少國際友人含着激動的淚花，對着迎風招展的五星紅旗和偉大領袖毛主席的巨幅畫像，用不同的語言呼出時代的最強音：「毛主席萬歲！」「敬祝毛主席萬壽無疆！」多少國際友人用最美好的詞彙，熱情洋溢地頌揚戰無不勝的毛澤東思想。

「毛主席的話句句是真理」

在深圳海關裏，紅色的毛主席語錄牌吸引了不少的外國朋友。一天，一位剛進入我國的阿拉伯朋友，站在一塊寫着「一切反動派都是紙老虎」的毛主席語錄牌前，認真地學習着。他高興地對我工作人員說：「毛主席的話句句是真理。美帝國主義是我們的共同敵人，它就是一隻紙老虎，這一點，我們阿拉伯人民是深有體會的。毛主席這個論斷，給了我們阿拉伯人民巨大的力量。」接着，他又堅定地說：「我相信，全世界革命人民在偉大的毛澤東思想的指引下，一定能夠把美帝國主義打敗！」

法國朋友獲得最珍貴禮物

又一天，在深圳海關候車室裏，一位法國朋友迫切地向我工作人員索取「毛主席語錄」，他說：「毛主席的話是真理，我回去要更好地學習和宣傳。」當我工作人員滿足了他的迫切願望，送給他一本法文版「毛主席語錄」後，他覺得得到最珍貴的禮物，流露出無比幸福的神情，高舉紅寶書連聲高呼：「萬歲，毛澤東！」

學中國話高呼「毛主席萬歲！」

有一次，一位巴基斯坦朋友，懇切地要求我邊防工作人員教她用中國話高呼「毛主席萬歲」。她深情地說：「我到北京去，如果見到毛主席，不能用中國話高呼『毛主席萬歲』，那是一件多麼遺憾的事呀！」我邊防工作人員很受感動，就高興地教她，她學得[illegible]

一位外國朋友和他的孩子

不久前，一位外國朋友帶着他的孩子，在外賓休息室的毛主席像前，一再高呼：「毛主席萬歲！」他含着熱淚對我邊防工作人員說：「我非常熱愛中國，因為中國是當代世界革命的中心，是毛澤東主席領導的國家。中國的一切，使我感到無比親切。」他指着身邊的孩子接着說：「我的孩子也一樣，他最喜歡聽北京電台的廣播，最喜歡毛主席像章，最愛唱『東方紅』……」他的一席話，使在場的我工作人員無不為之感動，紛紛把自己佩戴的毛主席像章贈給這位外國朋友和他的孩子，他們如獲至寶，高興得連聲道謝。這位朋友激動地說：「我就要離開你們偉大的國家了，請轉達我對毛澤東主席的問候，敬祝他老人家萬壽無疆！」

·林望民·

觀衆爭與握手，傅奇、石慧爲之應接不暇。

「臥虎村」昨晚義映，傅奇、石慧等在戲院樓梯上熱情接待觀衆。

自認受歐美黃色電影書刊影響

東西區一色狼 專向女童埋手

每次先行誘騙帶到僻靜處施暴

【本報訊】一名活躍在東區和西區的大色狼，屢屢向十多歲的女學生非禮和強姦。據說，這頭大色狼才廿四歲，是由於長期觀看歐美黃色電影和黃色書刊所致，他不過是[illegible]而已。

據說，在最近兩個月內，西區和東區接連發生了十多宗女學生被強姦非禮案件。警方曾接投訴，但以色狼行蹤飄忽，不易着手。從受害者的投訴，獲悉這名色狼膚色頗黑，身穿黑色唐裝褲，腳穿黑膠拖。被辱女學生的年齡都在十到十五歲之間，而每次都是被先行誘騙，帶到僻靜的地方如樓梯間等地施暴。

據說，本月十八日，西區一名女學生（十一歲）放學回家，遭色狼跟蹤，直到將近抵家時，那頭色狼才上前對女學生說：「先生吩咐要搵你。」那女學生信以為真，跟他而去。色狼把她帶到山道西再X大廈，乘電梯到達十樓，再沿從樓梯下到三樓梯間無人處，加以強姦。該女童後被送院檢驗。據悉，不久前，灣仔區也有一名女學生也被他帶着轉了半個小時後，在一輛車上被非禮。這頭色狼據說住在灣仔洛克道，但警方前往查詢，才知他已離家許久。

據另一消息說，這頭色狼終被擒獲後，直認是由於他在十多歲時就開始經常看黃色電影和黃色刊物，受到影響所致。並說他的所作所為，不過是照着電影中的情節幹吧了。

【本報訊】警方昨午於學生放學時在西區營城街拘捕了一名[illegible]與色情案件有關的男子，正在進行查詢中。

北角廢紙廠後門突失火

【本報訊】今日凌晨零時二十分，北角英皇道十二號至十四號發生火警。上址為滑九廠房紙廠，老闆姓黃，經營廢紙收購，後門為北角海旁，堆有等候落貨船的紙綑。今晨零時二十分左右，該堆紙綑突然着火焚燒。火勢一直燒入廠內，二十分鐘後消防員到場灌救。

飛仔打劫一日三起

菜販在東頭新區被掠血本兩千
太古水塘小童被搶手錶及兩角
百德新街男子夜歸失款三千元

【本報訊】飛仔橫行，已日益威脅到居民的生命財產安全。昨日早午晚發生的三宗劫案，均是飛仔所為。

昨晚六時四十五分，在東頭新區公衆男浴室中發生的劫案，一名菜販被六名飛仔打暈後，劫去款飾近二千元。

事主陳大炎（四十三歲），和妻兒一家九口同住在黃大仙第廿四座四樓三X六號，以販賣瓜菜為生。陳本在黃大仙擺檔，但近數月來生意難做，生活成問題，便由他的妻子林小X（卅五歲）到東頭村第三、四座之間另設一檔。昨天，陳收工收得早，就到妻子檔口幫手。到了六時許，他肚餓，到第三座附近吃粥，飯後到浴室去。不料一飛仔跟蹤而入，瞬即又有五名飛仔湧入，把他包圍起來，加以毆打，把他打暈後，搶去他放錢的「過腰袋」，內有現款一千三百一十元，另手表、戒指共值四百元。

當時浴室無人，過了許久，他甦醒過來後，才往報警。被劫去的千多元，原來準備今日去找數的。

另一宗飛仔劫案發生於昨午十一時許。在鰂魚涌柴灣山道太古水塘附近，一名十四歲小童，被兩名十六、七歲飛仔持刀指嚇，劫去手錶一個值六十元，現款二角，那小童被搶後，一路哭着到警署報案。

昨日凌晨二時，百德新街又發生一宗劫案，被劫的是一個廿九歲的男子，在近馬可孛羅大廈附近，遭四名飛型的男子脅持，掠去身上款項三千餘元。

又訊：昨晚七時，一名卅八歲的婦人，在深水埗長沙灣道市場空地附近，被一男子企圖搶她的手袋。她呼救求援，一男子被拘捕。該男子年卅八歲，將被落案控告意圖行劫罪。

天后廟道地下爆水管，路面被毀，多處下陷成坑。

響應勞校籌經費及建校運動

電影界昨晚義映「臥虎村」

石慧傅奇姜明及編導等到場接待觀衆受到熱烈歡迎
觀衆交口稱讚好電影 七院今正式聯映

【本報訊】港九電影界響應勞工子弟學校籌募經費及建校運動，昨晚在普慶戲院義映鳳凰公司出品的彩色寬銀幕俠義戰鬥影片「臥虎村」。義映七時半場及晚上九時半場，均告全院滿座，觀衆們情緒熱烈，交口稱讚「臥虎村」是一部別具風格的好影片。

「臥虎村」的演員石慧、傅奇、姜明、鄭啟良、萬山、車田、楊誠和編劇陳召、導演賈城，兩場都在戲院接待觀衆。長城、鳳凰、新聯等製片公司的負責人也親自到場，幾家公司的演員朱虹、王小燕、苗金鳳、江漢、宇清、梁珊、唐紋、若冰、鴻冥、衛午、呂錫賢、李炳宏、馮琳、童毅、麥萍、余婉菲、劉芮、丁亮、江龍、何湘、盧敦等也到戲院和觀衆一起欣賞影片。到場接待觀衆的，還有港九勞工教育促進會主任委員楊德。

石慧、傅奇到場的時候，擠滿了戲院大堂的觀衆熱烈鼓掌歡迎，並紛紛要求他們簽名留念，爭相和他們親切握手，熱情歡迎他們的影片上映。還有一位觀衆親自送了一封信給石慧、傅奇，請他們代轉捐款一百元與勞教會，熱心支持勞教會籌募經費。

開映的時間到了，當石慧、傅奇等演員和觀衆告別的時候，觀衆們又一次熱烈鼓掌。許多觀衆還等到他們進場後才進場。

昨晚義映和優先場，觀衆都掌聲不絕，均認為影片有鮮明的主題，大是大非，非常分明。

影片是以十六世紀中葉、倭寇迭擾我沿海地區爲背景。倭寇燒殺擄掠，無惡不作；而我國沿海村莊英雄豪傑輩出，渾身是膽，聯合羣衆，運用智慧奇謀，把野心侵略的敵人打得落花流水。

「臥虎村」由石慧、傅奇、石磊、姜明等主演，影片今日起正式在普慶、南洋、珠江、銀都、南華、高陞及荃灣的龍華戲院放映。

人造糖精是否禁用 港英要等倫敦通知

【本報訊】關於港英對食品廠及飲品廠使用「Cyclamate」人造糖精採取何種態度的問題，則將有所決定。這種人造糖精最近被認爲會產生癌症，在美國及瑞典先後被禁用。

港英醫務衛生總監已向英國外交及聯邦事務部大臣提出詢問有關該種人造糖精的問題，據昨晚港英新聞處發佈的消息稱：英國方面的答覆是：英國專家正對飲品使用「Cyclamate」人造糖精問題提出的證據加以研究。

據醫務處一發言人稱，港英醫務處將會等候倫敦的「指示」，以確定應採取何種行動。一俟收到有關消息，就會盡快宣佈。

紅磡金城銀行 請客戶看電影

【本報訊】金城銀行紅磡辦事處定本月二十六日（星期日）上午十時，在珠江戲院舉辦電影招待會，放映彩色寬銀幕影片「沙家浜」，招待存戶。凡該行的客戶，自即日起，均可憑存摺、存單前往索取招待券兩張，招待券送完爲止。

天后廟道爆大水管 交通受阻車擺長龍

路面爆裂水流如泉湧商店受浸

【本報訊】銅鑼灣天后廟道地下十八吋水管，昨天下午三時許突然爆裂，路面遭破壞，天后廟道及炮台山道交通暫時受到封閉。

因爆水管被毀壞的路面，在天后廟道三十七到三十九號門前。昨日下午三時三刻左右，附近居民突聞隆然巨響，初以爲煤氣管爆炸，隨即見三十七至三十九號一座新大廈「華圖」門前，整個路面龜裂撬起，近該大廈門前有一長方形大缺口，約廿餘平方呎面積，水勢迅猛湧起，水柱高達六、七呎，接着路中心裂開的罅隙路下亦有水湧出，恍如山洪暴發，夾着黃泥、石塊，沿天后廟道沖向英皇道口，沙石黃泥淤塞路上及渠道，百利酒樓附近及大坑訶灣道口，一度水浸，西行車輛曾經受阻，電車大排長龍。十餘分鐘後，關閉總水掣，水勢始停息。

當時適值附近幾間學校放學，路上學生絡繹行經該處，不虞有此一着，急步走避，但衣履仍遭濺濕，幸未有人受傷。該路兩旁爲車房、士多、雜貨舖，惟於地勢低者，悉遭黃泥水淹浸，貨物、器具略受水浸。徑里車房遭黃泥水浸逾六吋之深。

據該處街坊說，爆裂的水管是在數日前敷設好的地下水管，連接一條引水管，直通北角水塘。該水管直徑十八吋，壁厚一吋。水管爆裂時，正是該處對下的三岔口交通最繁忙的時候，交通受阻，西行車大排長龍。

據港英宣稱，昨日下午三時四十五分，天后廟道三十七至三十九號門外的一條地下水管爆裂，使車輛交通受阻塞。稍後，天后廟道界於銅鑼灣道及炮台山道一段，暫時停止車輛行駛。今晨起車輛要通過炮台山道方能駛入大坑道。

又訊，昨日下午四時左右，[illegible]

百名中堅賽馬迷 昨集資擬控馬會

曾兩次函馬會 桑達斯竟不理

【本報訊】有近百名於過去一季馬會中屢被[illegible]的馬迷，昨日已集資萬多元，擬採取法律行動控告馬會。這些馬迷曾委託一名律師兩度致函馬會主席桑達斯，要求會談，但桑達斯昨日表示不會答應和他們見面。

今日將見馬會宣佈該場「退票」領款的最後一天，據稱加入的馬迷將繳交什麼「福利基金」廿元云。

霍亂如無新患者 澳門疫埠今除名

【本報訊】澳門消息：據澳門衛生局消息，澳門將於今天宣佈解除疫埠令。由於九月下旬至本月十二日，澳門共發現[illegible]宗霍亂，自本月十二日以來，並無新發現病例，因此根據國際衛生條例規定的十天內無新病例，今天便可解除疫埠令。

中總攝影班 下月中復課 並招收新學員

【本報訊】香港中華總商會主辦的攝影班，[illegible]定於下月中旬復課，同時招收新學員。有興趣參加該攝影班者，即日起可到該會報名。[illegible]

港島小巴禁區撤銷 並可在三處設車站

摩總小巴司機代表促薛璞速實現

【本報訊】摩托車業職工總會代表聯同小巴士司機代表五人，昨日上午前往交通處，要求答覆有關改善目前小型巴士之交通問題，由交通處處長薛璞、助理處長韋那，高級交通主任李斯裴見。

薛璞對代表所提出的一些問題的答覆是：同意撤銷[illegible]卡道口處之幾個私家車站，撤銷香港區的一禁區，德輔道中禁止可以通行，約在兩週內實施（但不能上落客）；灣仔碼頭及筲箕灣金華街準備設站，皇后碼頭可以上落客（但不能停留過久）。但對由東向西行駛必須打街車利街的德輔道中，應容許小型巴士在這段路落客；香港仔東勝道設立小型巴士站的合理建議則未作出切實答覆。有關人士指出，為方便市面交通，方便乘客及維持小型巴士營業，交通處必須考慮小巴業人士的合理建議，並儘快作出決定。

稅局又動追稅腦筋 百卅一人被疑瞞稅

包括醫生商人出入口商建築工人
將派出十五名查稅員上門查家宅

【本報訊】港英稅務局又動追稅的主意。據透露，稅務局現正追查一百三十一名被認爲有「瞞稅嫌疑」的居民。

有十五名「特別」稅務調查員將對這些涉嫌瞞稅的人進行調查。一名主任評稅官如此表示：「所謂調查，意即對那些全面瞞稅的人士作每一細節的檢查。」他指那些人是「故意瞞稅」而不是「不小心而漏稅」。

該評稅官又再度把醫生、商人、出入口商、建築公司工人等列入「可能的瞞稅者」名單內，稱涉及的數目達數百萬元。

他透露，查稅員將會上門到那些被認爲「瞞稅」的人家中，查他們的公司賬簿及有關文件。有的會被叫到稅務局，由稅務局判予罰款，有的則會告上法庭去云云。

一個女嬰的夭折

孕婦臨盆，長洲醫院拒收入院，着她乘船前往港島寶育醫院。不料，孕婦在船上產子，造成母病、嬰死的慘劇。

本月十八日傍晚時分，一艘漁船從港外水域急駛返長洲，隨即有兩少女扶着一個中年婦女落艇仔，拖泊碼頭，登岸後逕趨長洲醫院。

這個婦人姓張，四十歲，係該漁艇主[illegible]的妻子，已懷胎十月，因腹中陣痛，她意識到行將臨盆，於是急回長洲準備入長洲醫院留產。隨伴着她的是長次兩女。時爲下午六時十五分。

腹大便便的孕婦到達長洲醫院後，由一年約四十餘歲的男醫生予以檢查，認爲她的產期尚待數日。但腹中劇痛的孕婦表示很辛苦，滿頭大汗的孕婦說，她已有八個子女，現時已是第九胎了。憑她過去分娩的經驗，認定臨盆時間迫近，要求即入長洲醫院留產。可是，這個醫生，竟堅持她的產期尚有幾天，並着她搭船出港島寶育醫院留產。這時，是下午七時許。

腹脹腹痛的孕婦，由於懷孕足月，行將臨盆，以致連聲呻吟，頻頻呼辛苦。她的女兒目睹母親這種情況，以時間不能再拖，再三要求給她的母親就地在長洲醫院，減少在往港島途中的勞頓。可是，這個毫不負責任的醫生，依然認爲孕婦的產期仍有多天，堅持着她入寶育醫院。

這時，她和她的女兒爲了爭取時間，減輕痛苦，曾要求院方設法電召直升機到場，將孕婦急送港島。不料，這醫生卻推說一時難召直升機，搭船和搭直升機的時間也差不多了，還是搭船去吧。

在這種情況下，孕婦在其兩個女兒及一個[illegible]的陪伴下，只好乘晚上八時十分開出的「民健」小輪往港島。長洲醫院雖然派出一名女看護同行，但不出張姓孕婦所料，「民健」小輪開離長洲碼頭僅五分鐘，她便在船上三等位上產下一個女嬰。在這個情況之下，她的女兒急得滿頭大汗，不知如何是好。怎知，隨船的那個女看護更顯得手足無措，頻說氣急，只得拿出她隨身攜帶的簡單醫療器具，交給產婦的女兒使用。

臥在顛簸船上的產婦，當聽到女嬰出世時的呱呱啼聲，曾一露笑容。然而，這笑容很快變成愁容，因爲船上四面通風，沒有適當的保暖設備，這女嬰便夭折，產婦飲泣。

當晚九時二十分，船抵中環統一碼頭，產婦和被凍死的女嬰被送進寶育醫院。由於產婦過度傷心和在船上受涼，直至昨日仍在寶育醫院留醫。

產後第二（十九）日，產婦的丈夫從船家獲知妻病女死的消息，甚爲震怒，認爲這次產婦病倒，嬰兒夭亡，長洲醫院那個醫生是有責任的。當他指責此一醫生不負責任、將人命視如兒戲時，該醫生卻說[illegible]

這個醫生在衆目睽睽之下，被質問得啞口無言。

·本報記者·

天氣預報

輕微至和緩東風，晴朗，有陽光，下午最高氣溫二十八度。

昨天的紀錄

氣溫最高	二十六點六度
最低	二十四點[illegible]度
陽光	三點三小時
雨量	無
今年以來總雨量	[illegible]吋
去年同期	[illegible]吋
下午五時相對濕度	79%
風向	東
風速	八浬

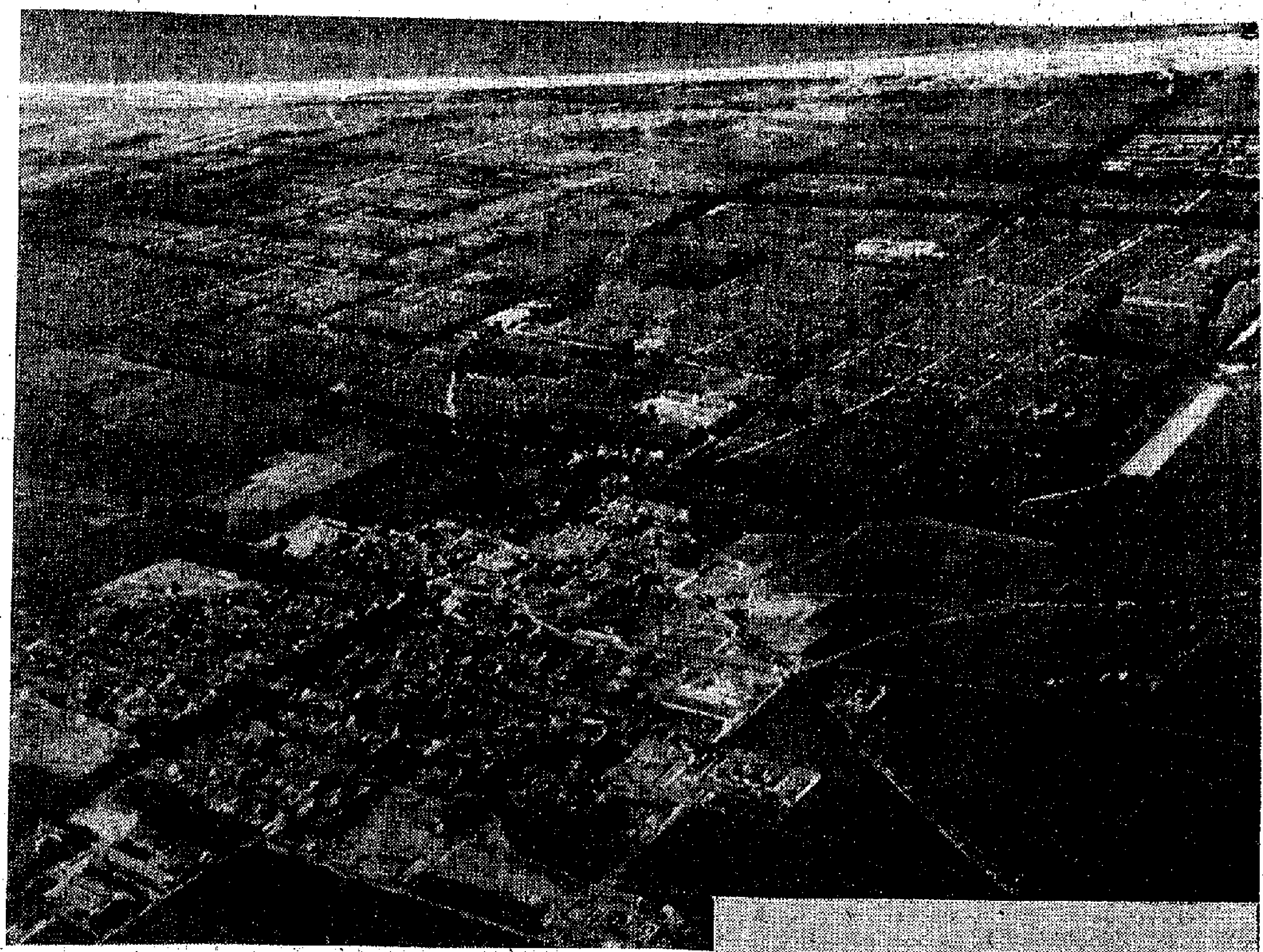

↑①山東半島渤海海濱的蓬萊縣蕭家大隊原是荒蕪海灘，十二年來，當地貧下中農在大隊黨支部領導下，靠毛澤東思想，改天換地，使昔日的窮蕭家，換了人間，看，今天的蕭家：村南一片糧田，村北一片花果園，農林副牧漁業發展，日子越過越香甜。

靠毛澤東思想

改天換地

——山東省蓬萊縣蕭家大隊戰天鬥地創奇跡

山東省蓬萊縣蕭家大隊的貧下中農，永遠忘不了解放前兩次全村被迫搬遷的慘痛。在那苦難的歲月，風沙逼人，海風一吹，黃沙漫天，毀庄稼，淹良田，全村一再遷避，三百幾戶人家裏，有十一戶家破人亡，有一百多戶逃荒外地。

蕭家大隊的老貧農最喜歡回憶一九五六年的一天。那天，是蕭家貧下中農花造防風林征服了風沙之後，原來的荒灘，歷史上第一次長出了梨果，這第一批的收成雖然只有七十斤，但標誌着蕭家大隊從此擺脫窮根，全隊貧下中農歡天喜地，敲鑼打鼓，放鞭炮，他們說：「毛澤東思想掛了帥，一片林海造出來。」他們七十斤碩果中，千挑萬揀，揀出了四十個最大最好的蘋果，送往北京，獻給毛主席，表示對偉大領袖毛主席的無限熱愛，表達他們永遠跟着毛主席闖革命的堅定意志。

這屆交易會，在「農業學大寨館」裏，港澳同胞、海外僑胞和外國朋友看到蕭家大隊改天換地的英雄事跡，都受到感動。大家看到，這塊解放前寸草不生的荒沙地，靠毛澤東思想，蕭家大隊貧下中農、社員的雙手，今天變成富饒的園林，就覺得陳列出來的蕭家大隊的農產物份外珍貴，一個個碩果份外芳香。

更激勵人心的，還是蕭家大隊貧下中農在革命大道上發揚一往無前，繼續革命的精神。他們與風沙搏鬥，完全靠毛澤東思想武裝，用自己的雙手，自力更生。他們首先把千百年來荒置的沙地平整，從三四里外挑來一擔一擔泥土——他們說這是「請」來的「客土」，然後植上大量的松樹和白楊樹，建立起二十六華里的防風林；再植上一萬四千株蘋果樹，還有一萬三千株葡萄。

農作物開始收成了，生活改善了，有的社員自滿起來，認為：「這片林海足夠我們吃一輩子了，不必再幹了。」引起一場羣衆性爭論，大多數貧下中農則認為應該在勝利前不停步，成績面前找差距，不但要「守業」，而且要「創業」，要更上一層樓，繼續鬧革命。於是他們懷着支援祖國建設、支持世界革命的豪情壯志，在堅硬的岩石上，鑿了十三個大井，「牽出地下蛟龍」。這十三個大井，不是普通的井，這些井深達七丈以上，井口有一畝地大。這十三個井，灌溉了蕭家大隊百分之九十五的土地。他們在鑿石開井搬運石頭所走的路程，共等於環繞地球走三十六個圈。

無產階級文化大革命以來，蕭家人發揚繼續革命的精神，將井挖深，把其中的六口井，從井底再鑽下七丈深，使這些井的深度達到十四丈。

中國共產黨第九次全國代表大會以後，蕭家大隊貧下中農積極落實「九大」提出的戰鬥任務，動手鑿第十四口井，計劃今年完成，完成後，將使大隊水利化達到百分之一百。現在，蕭家大隊農林牧副漁全面發展，辦起十七種副業，蓋了一百七十間新房子，年產蘋果七十萬斤。到處呈現一片欣欣向榮的新氣象！

・本報記者・

↑②舊社會的蕭家，卻是另一番景象：窮蕭家，荒沙灘，風沙飛滿天，流沙壓莊田。

↓③一九五一年，蕭家貧下中農遵照毛主席「組織起來」的教導，成立了林業生產合作社，苦戰三年，整平了荒灘，爲大面積造林，闖開第一關。

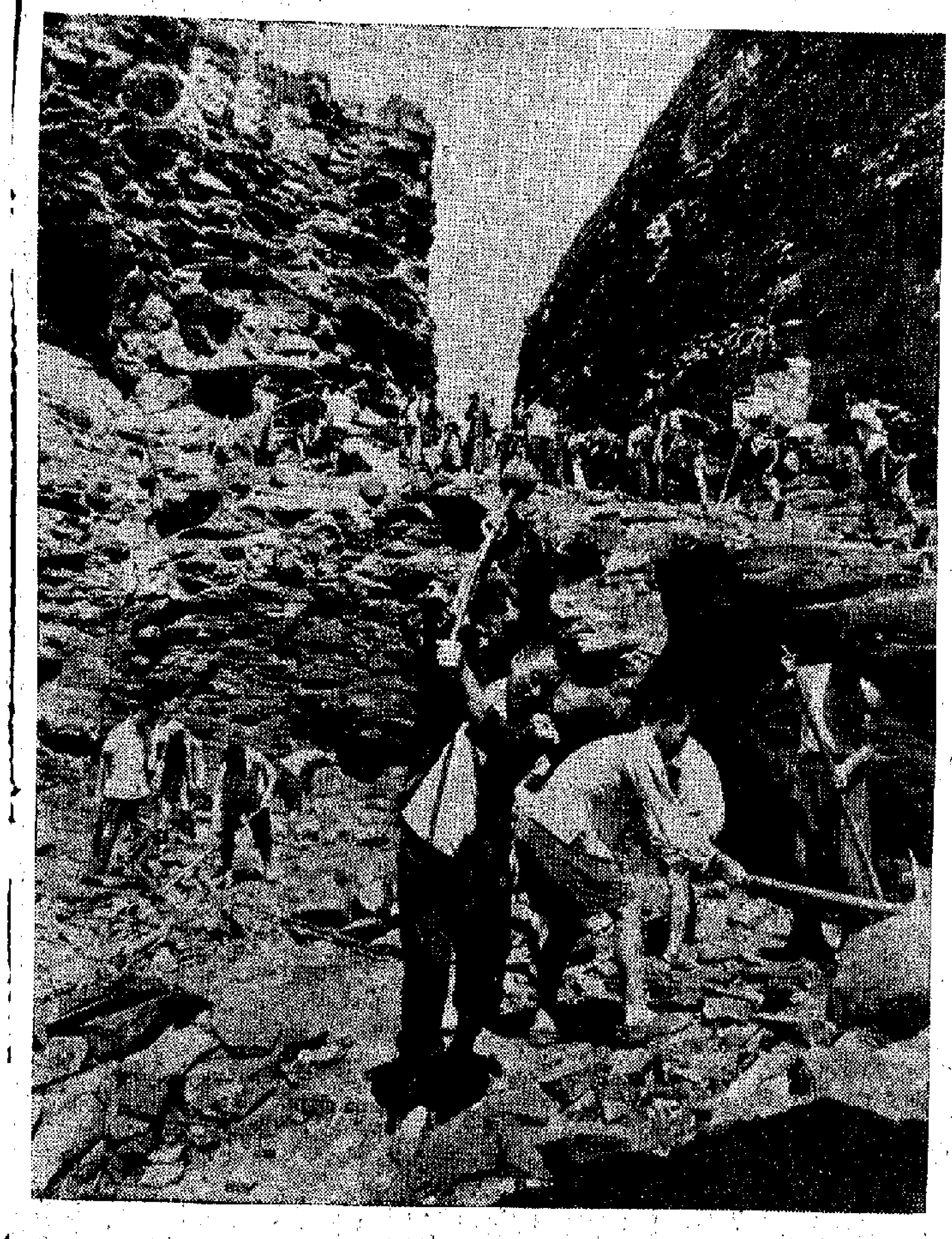

←⑥蕭家人在取得封灘造林的勝利後，在把二千五百畝荒蕪海灘改變爲林海果園的同時，大隊黨支部又帶領羣衆鑿石打井，繼續革命。

←⑦在鑿石打井的艱苦鬥爭中，黨支部書記蕭振軍帶領羣衆活學活用毛主席著作「愚公移山」。他們奮戰六年，在岩石上打鑿出井口一畝大，井深十幾丈的大井十三眼。

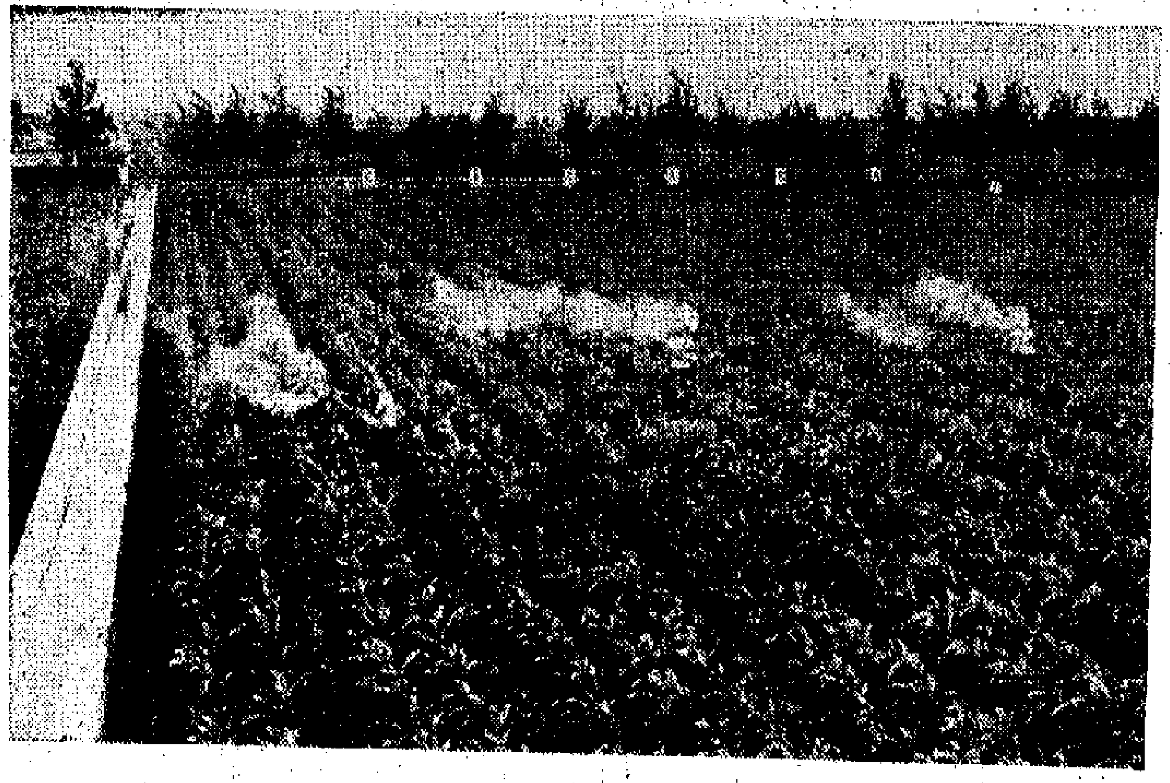

←⑧飛岩下噴湧泉，「蛟龍」隨着人意轉。在實現了水利化的人民公社土地上，呈現一片豐收景象，使畝產從二百斤提高爲八百斤，做到隊有儲備，戶有餘糧。

←⑨蕭家人生產不忘戰備。這是大隊的民兵時刻加強戰備，嚴陣以待，美帝國主義、社會帝國主義和各國反動派膽敢來犯，定叫它粉身碎骨，有來無回。

←⑤昔日的荒沙灘，今天已變成花果園。在黨的「九大」精神鼓舞下，蕭家果園迎來了歷史上第一個大豐收。

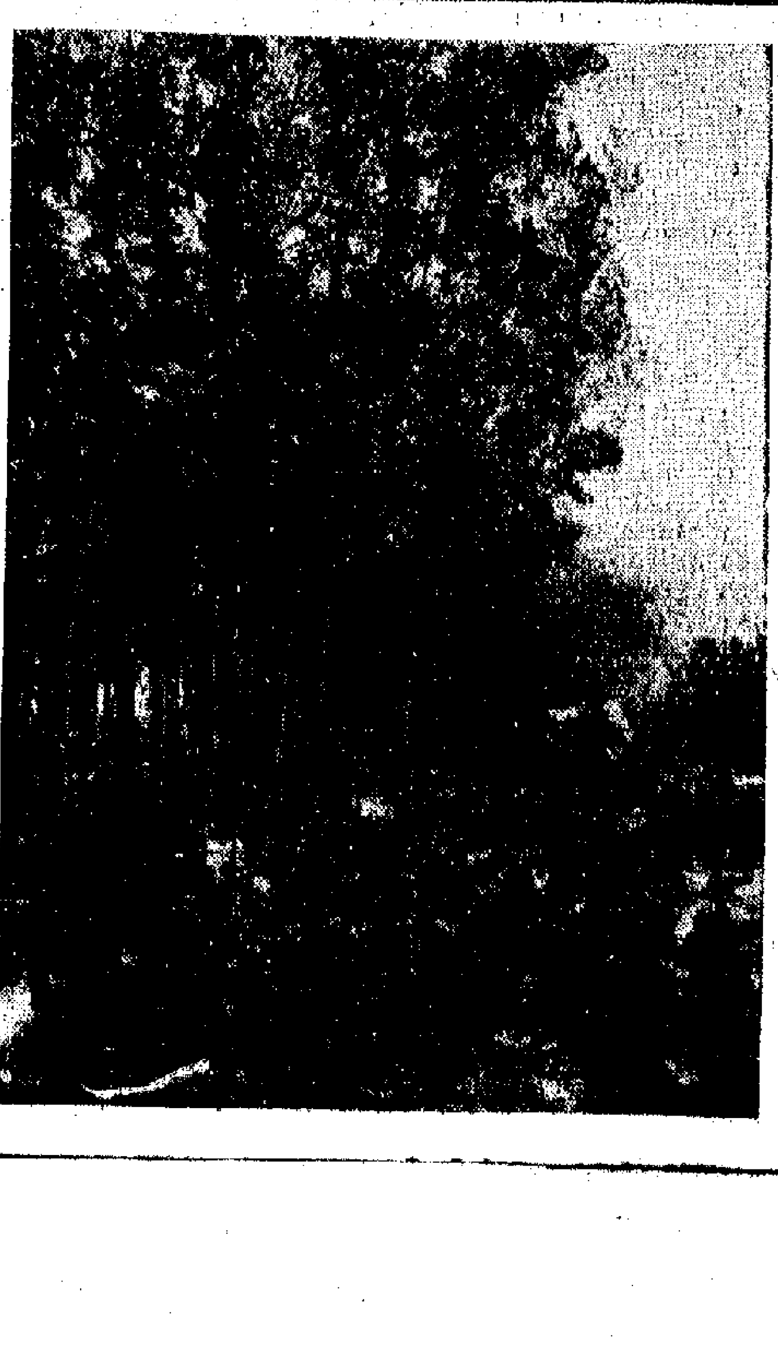

←④蕭家人用毛澤東思想掛帥，堅持自力更生，白手起家，自己採種、育苗、植林，經過十年經營，把一片林海造出來。

本報特稿

英國宣佈續徵輸入按金後
對今後港製品銷英估計

鑑於各種因素的影響，有許多廠商和出口商認為今後港製品要在英國擴展銷路，顯然要比過去一年更困難，甚至明年港貨輸英要維持增加百分之六，也不容易。他們指責港英吹噓威爾遜政府此舉「令人滿意」，只能引起人們更大的不滿。

此間有許多廠商和出口商均認為，英國威爾遜政府由今年十二月六日起繼續徵收輸入按金一年，港商經營輸英生意所遇到的困難，將會比過去一年更大。由於各種因素的影響，他們甚至擔心明年港貨輸英的增幅，也可能比今年縮小。

英國威爾遜政府由去年十一月廿七日起實施的輸入按金制度，實際是一種變相的輸入限制。連英國財政大臣詹金斯也承認，這種措施是旨在「抑制輸入」的。

過去一年，威爾遜政府對大批入口貨徵收百分之五十的輸入按金，並採取提高購物稅、提高銀行放款利率和收縮信用等一系列緊縮措施，結果已影響到今年頭八個月港貨輸英的數值，只比去年同期增百分之六，此一增幅比去年全年的增幅百分之十七幾減三分之二！現在威爾遜政府為了進一步轉嫁困難的目的，再把徵收輸入按金的時間拖延一年，迫使港商多一年抵受輸英貨物成本增重、銷路發生問題和經營利潤減縮等困難。

今年以來，受到西方世界通貨膨脹加劇、物價不斷上漲的影響，香港進口的機器設備和原料已普遍漲價，而港英又把工業地「吊起來賣」，造成工業地價和工廠大廈租金猛起，港英並縱容英資香港電燈公司加收電費，在這種情況下，香港製品的生產和出口成本已普遍增重。另一方面，威爾遜政府於今年四月把家用棉織品和其他多種消費品的購買稅提高；今年十月一日，英國商業銀行又把貸款利率由週息九厘猛增至一分零五厘到一分一厘，大大增重英國中小入口商的貸款負擔；今年十二月一日，大部分港貨付船運往英國，船公司又將提高運費約百分之九。所有這些情況，都將直接間接增重港貨輸英的成本，使港貨在購買力日益低弱的英國市場上更難擴展銷路。而這些新的不利因素，又都是去年所無，或是去年遠遠不及現在這樣突出的。

因此，許多港商都指出，威爾遜政府由今年十二月……比率由五成降低為四成，並非意味港貨輸英所受的……恰恰相反，由於今天英國市場銀根緊細、商品銷流……嚴重，而一般港貨的生產和出口成本，亦普遍高過去年，輸英生意的困難，顯然將會更為加深。現在幾乎沒有人對明年的輸英……

生意看好，他們多數認為，由於現在英國和香港的貿易環境比一年前更差，明年港貨輸英要繼續維持增加百分之六也非容易。

在英國財政大臣詹金斯在下院宣佈英國輸入按金制度於今年十二月五日滿期後再延長一年的當晚深夜，港英「工商處處長」就匆匆發表談話，承認這將使做英國生意的本港出口商「感到失望」（其實，過去兩天香港大多數廠商和出口商對此事的反應，已遠遠不止於「失望」，而是對英國威爾遜政府繼續損害香港工商業者的利益十分不滿）。

本報記者

在西德馬克正式升值前
西德貨品坐地起價
部分漲百分六至十
商人用馬克計價訂貨仍猶豫

【本報訊】西德馬克實行升值在即，此間代理西德貨品的洋行，已將一部分西德貨品的港幣價格先行提高，增加百分之六至百分之十不等。

據洋行消息，西德馬克則將實行升值，在過去兩三天來，此間代理西德商品的洋行，紛將一部分貨品的港幣價格提高。各家代理洋行的做法各有不同，漲價幅度為百分之六至百分之十不等。代理西德貨品的洋行，經常有供應現貨給廠家，這類供應現貨向來是用港幣計價，而於過收取港幣的，現在西德馬克即將升值，而此間代理洋行又不得不如常供應現貨給熟客戶，否則要失掉「客仔」。自從西德改選「總理」以來，此間代理洋行對西德貨品現貨，因為貨物來遲，成本用馬克算賬，實現貨收港幣，所以一直採用買了貨就報回馬克外匯的做法。現在馬克升值前夕，要買了貨才報回馬克外匯，會有虧蝕的可能，最近四三天已不能照過去那樣做了，為了避免虧蝕匯水，只好預先起價，雖然西德馬克升值若干還不知道，但升值是定了，所以按照各自估計而定起價多少。現在先起價的貨品只是一部分，起價的多屬普通品，如化工原料等，有些在港市銷爭激烈和原來利潤較厚的貨品，還未起價。

過去幾天來，港商將單訂購大宗西德貨者甚少，因如用港幣計價需預先起價，訂客不願接受；用馬克計價的訂貨，訂客亦猶豫不前，他們認為西德廠商將來為了要爭市場，說不定也會減價。

英商來信呻困難
港貨輸英難起價

【本報訊】據洋行商說，近一個時期內接到的英商來信，多半訴說到當地銀根繼續抽緊，利息抑繼續高漲，生意的困難繼續增加，這些電報雖然有提及訂購明年春季銷售的貨物問題，但尚未表示準備落單。……

……

金價續跌鈔尚穩

【本報訊】由於市面銀根抽緊，昨日此間本金市繼續走下，飾金價亦下降。……

非又修改入口貨類

有兩項目已公佈

……

國產衣料牌經洗耐穿
工人學生均喜愛

【本報訊】國產衣料秋冬服飾……

銀行拆息又登高峯
游資盲目轉入投機市場
市面銀根現已顯著抽緊

【本報訊】連日來游資不斷湧進股票市場……

歐糖報起 訂家縮手

【本報訊】因近日倫敦原糖價報起，……

日衣料現仍靜

四種匯價又改低

【本報訊】昨日美國、加拿大、瑞士國和比國的銀行實價匯價降……

股市復波動
起落幅度多種增大
老手認為極不正常

【本報訊】昨日股市……

河南鮮菓到數百件

【本報訊】河南鮮菓……

隻船口八出日明日今

今日入口船隻

船名		來往港口	停泊地點
密歇安	MICHIGAN(上午六時)	美國	海軍
利利和路	LELEWEL(下午四時)	歐洲	A16
金鷹	GOLDEN CONDOR(下午五時)	日本	B15
芝加哥丸	CHICAGO MARU(上午三時)	日本	A21
追風丸	OIKAZE MARU(晨早)	日本	油蔴地
吉野山丸	YOSHINOSAN MARU(下午五時)	日本	A22
華星	STAR BELLATRIX(下午五時)	汶萊澳洲新加坡	A33
葛蘭快魯	GLENFALLOCH(上午七時)	歐洲	太古糖
泉山丸	SENZAN MARU(半夜)	日本	B3
阿卡甫爾科丸	ACAPULCO MARU(上午十一時)	日本	A34
永昌	ETERNITY(下午四時)	金邊	B22
大中山	TAI CHUNG SHAN(上午十時)	曼谷	B17
第卅七旭丸	ASAHI MARU No.37(下午八時)	日本	B1

今日出口船隻

船名		來往港口	停泊地點
實鷹丸	MITAKA MARU(上午六時)	新加坡	B6
東興	PROSPERITY(上午八時)	新加坡檳城	B18
別倫	UNION BRENDA(下午)	鹹馬乃	油蔴地
明寶山丸	MEIHOHSAN MARU(中午)	日本	A4
大希修埃利	HUGHEVERETT(上午六時)	中國日本	A31
利達馬士基	LEDA MAERSK(上午十一時)	高雄紐約	九龍倉
華高時	VAUCLUSE(上午六時)	西哈努克港歐洲	A24
北京	PEKIN(下午)	新加坡歐洲	A9
三池丸	MIIKE MARU(半夜)	新加坡玄大港	A3
成山丸	SEIZAN MARU(下午六時)	星洲	A33
羅慕馬士基	ROMO MAERSK(下午)	印尼	A13
海利	HOI LEE(上午六時)	亞庇仙本那山打根	油蔴地
士打荷拔	STRAAT HOBART(中午)	日本	A11
海興	HAI HING(下午)	日本	B7
德達	TRSAT(下午)	日本	A17
士打自由城	STRAAT FREETOWN(下午)	新加坡西非	A2
桂林	KWEILIN(上午十時)	澳洲新幾內亞	海軍
施那地	SENARTY(下午)	釜山	九龍倉
松洋丸	SHOYO MARU(上午六時)	門司	紅磡灣
威伯倫	WAIBALONG(上午八時)	新加坡	B10
東平	TUNG PING(下午)	高雄	油蔴地

明日入口船隻

船名		來往港口	停泊地點
他邦	TARPON SWIFT	日本	B
姬娜維夫來克	GENEVIEVE LYKES(上午)	高雄	A19
天達露	TINDALO	日本	A
龍海丸	RYUKAI MARU	日本	B
美都	MIRTO	日本	A27
華嬌	VIRGINIA	金邊	油蔴地
蘇丹	SUDAN	歐洲	九龍倉
安慶	ANKING(上午六時)	基隆	百里磷頭
太平洋電星	PACIFIC TELSTAR	美國高雄	A8
海神	HELIOS(下午)	神戶	B9

明日出口船隻

船名		來往港口	停泊地點
高士打吉	KLOOSTERKERK	地中海歐洲	A7
安利士	AENEAS	利物浦	A6
吉野山丸	YOSHINOSAN MARU(下午)	新加坡地中海	A22
阿卡甫爾科丸	ACAPULCO MARU(下午七時)	巴丁紅海	A34
蘇上蘭	SUSANNE	曼谷	B16
金鷹	GOLDEN CONDOR(下午五時)	新加坡	B15
第五雲洋丸	UNYO MARU No.5(中午)	新加坡	B4
安加拉	ANGARA(下午)	新加坡	B11
北星丸	HOKUSEI MARU(下午)	新加坡	B5
愛光丸	AIKO MARU(上午)	新加坡	B3
華星	STAR BELLATRIX(下午)	日本	A32
仙力高士	SINEGORSK(下午)	日本	B20
芝加哥丸	CHICAGO MARU(中午)	檳城西非	A21
蒙大那	MONTANA(上午)	日本加州	海軍
追風丸	OIKAZE MARU(下午六時)	詩巫古晉	油蔴地
華利士泰	WERRASTEIN(下午)	橫濱歐洲	九龍倉
東青	TUNG CHING(下午)	基隆	B21

輪船停泊表

船名		停泊地點
沙烏	SAWU	B15
泰山	TAISHAN	A20
瑪利安	MARIANNE	深水埗
積利定	GERALDINE	B6
多蘭都	TOLANDO	油蔴地
威加寶	WAINGAPOE	B19
華利沙諾	WARISANO	油蔴地
丹絨絲事	TANDJUNG SELE	油蔴地
	BINTANG PERMINA	昂船洲
高雄	KAOHSIUNG	油蔴地
亞洲星	ASIA STAR	油蔴地
邊雲路	BENVENUE	A25
丹與多加士	DEMODOCUS	太古糖
士打漆咸	STRAAT CHATHAM	九龍倉
日光	SUNBEAM	深水埗
第七富洋丸	FUYO MARU No.7	B9
禮邦丸	REIHO MARU	油蔴地
武友丸	TAKETOMO MARU	B1
汎德	PANDO POINT	九龍倉
西里伯	CELEBES MARINER	九龍倉

澳門廣州・澳門江門線
紅星115：逢單日上午十一時由澳門開廣州
紅星215：逢雙日上午十時由澳門開江門

渣華郵船公司
總代理：荷蘭東亞輪船公司　渣華郵船公司
太子大廈電話：二四一一八一（二十線）

航線	船名	開航日期	直航
澳洲線	TJILUWAH 芝利華：是日二十日下午二時到船塢	十一月二十日	布利士彬，雪梨，墨爾砵。
新西蘭線	STRAAT CHATHAM 士打漆咸	十一月六日	菲芝島，奧克蘭，威靈頓，列吐頓等埠。
東非線	TJILIWONG 芝利旺	十月卅一日	東非各埠。
南非線	HOUTMAN 厚文	十一月二日	石叻，毛里士，南非洲各埠。
西非線	STRAAT FREETOWN 士打自由城	十月廿四日	西非各埠。
歐洲線	MERSEY LLOYD 馬時來 SERVAASKERK 斯華士吉	十月三十日 十一月九日	歐洲大陸各埠。
地中海中東線	KLOOSTERKERK 高士打吉	十月廿四日	地中海、中東及歐洲各埠。
拉丁美洲線	BATJAN 百珍 MISSISSIPPI LLOYD 密西西比來	十月卅一日 十一月十日	拉丁美洲加勒比海區域中南美洲各埠。

中村汽船株式會社 NAKAMURA STEAMSHIP CO., LTD.
第六雲海丸 UNKAI MARU No.5　直放星加坡　十月廿九日收貨　三十日開行
滿星丸 N.S. MANSEI MARU　直放星加坡　十一月三日收貨　四日開行
總代理：大源船務有限公司　承辦：東源公司

MM 法國郵船公司
新型「太平洋」號（M.S. "PACIFIQUE"）
經：新加坡，孟買，馬賽　十月廿六日收貨　廿七日下午開行
法國郵船公司　九龍分行：九龍彌敦道…　電話：K-八四二七四五

大寶山 TAIPOOSHAN
直運新加坡、庇能　本期十月卅一日收貨　下期十一月十七日收貨　十一月二日開行　十一月十九日開行
順昌航業有限公司啓

名洋汽船株式會社 MEISHIN LINE
第五雲洋丸 UNYO MARU No.5　十月廿二日由日本抵港　十月廿五日收貨　十月廿四日開行　直放：新加坡
總代理：海外聯合海運有限公司

SHOFUKU LINE
M.S. "OKAZE MARU" 追風丸　直駛詩巫、古晉　十月二十四日抵港　二十五日開行
請收貨人速來辦理提貨手續
總代理：東洋船務有限公司

Pacific International Lines Ltd., Singapore 新加坡太平船務有限公司
長城客輪 M.V. "KOTA PANJANG"
准期十月廿八日落貨　廿九日清晨直開新加坡，庇能
注意：本輪可收冷藏貨。
太平船務（香港）有限公司啓

鴻運輪 M.V. "LUCKY TRADER"
十月二十六日由青島抵港　二十七日收貨　二十八日開行　直運星架坡
收貨人請速來辦理提貨手續
香港源源企業有限公司

火車時刻表

九龍開	到羅湖	羅湖開	到九龍
上午6時30	上午7時34	上午6時04	上午7時10
7時32	8時44	6時36	7時46
8時38	9時43	7時10	8時16
9時26	10時30	7時48	8時55
10時34	11時38	8時58	10時05
11時43	下午12時46	10時06	11時13
下午12時55	1時58	11時14	下午12時22
1時45	2時49	下午12時02	1時09
2時55	3時57	1時12	2時24
4時02	5時06	2時25	3時34
5時12	6時22	3時33	4時41
5時54	6時57	4時29	5時39
6時46	7時51	5時27	6時32
8時0	9時05	6時35	7時39
9時0	10時03	7時09	8時14
9時47	10時50	8時07	9時14
(A)10時30	11時33	9時19	10時22
(B)11時0	0時03		

備註：表內有（A）者星期日及公眾假期[illegible]，有（B）者只星期六、日及公眾假期[illegible]。

深圳開	到廣州	廣州開	到深圳
下午1時0	下午2時59	上午8時0	上午9時50
下午3時40	下午5時35	上午9時36	下午2時03

潮海雄風

梁羽生

第九回：宿怨難消排劍陣　師恩圖報鬥魔頭

明慧公主回到廟中，陳翰綠正巧來找她，說道：「聽說你到大帝去了，我剛想回去找你呢。什麼事情？」

明慧公主道：「你先別問，請你趕快叫你的阿蓋來此見我。」退走了陳翰綠之後，便即去見了綠師太。

了綠師太剛剛做完日常的功課，說道：「我昨日傳授你的內功心法，你都運用了嗎？不必貪多，你多練幾天，我再教你新的。」

明慧公主道：「弟子、弟子不是為了傳功習藝之事。」

了綠師太有點詫異，抬起頭來，望她一眼，說道：「那又是為了什麼？」

明慧公主訥訥說道：「弟子，弟子凡心未淨，想請師傅許我回去。」

了綠師太道：「你要回塵古，來和我辭行。」

明慧公主點了點頭，說道：「弟子不敢求師傅原諒，弟子實是……實是另有不得已的苦衷。」

了綠師太嘆了口氣，說道：「蛾眉富貴，本來是很難棄如敝屣的。你身為公主，也難怪你要回去。」

明慧公主心中慚愧，卻是有口難言。只得說道：「師傅，我辜負了你的栽培了。」

了綠師太道：「你大有慧心，我本來以為你可以做我的衣缽傳人的。誰料你仍然是與我佛門無緣，既然凡心未淨，此念一生，便不能再住空門了。好，你去吧。但願你不要忘了本來面目，墮洞沾泥。」

明慧公主道：「多謝師傅的教訓！」給了綠師太叩了個頭，回到自己的房間，不禁淚下如雨。

阿蓋與喀麗絲匆匆跑來，喀麗絲聽見哭聲，大吃一驚，推開房門，連忙問道：「公主，你怎麼啦。」

明慧公主拭乾眼淚，說道：「沒什麼，我想離開此處。你們願意和我一同回去麼？」

阿蓋吃驚道：「什麼，公主，你要回去？你不怕皺國王子將你難為？」

明慧公主道：「也顧不得那麼多了！」

喀麗絲道：「屠姑娘對咱們很好，公主，你又並沒削髮，隨時都可以還俗的，將來……」她本來想說道「將來還可以找個如意郎君」，但她畢竟還是知道公主心事的人，知道她這一生是決不能忘情於李思南的了，是以話到口邊，又吞回去。

明慧公主道：「你不要說了，我知道屠姑娘對我很好。但我是非離開此地不可。」

阿蓋、喀麗絲齊聲說道：「我們是公主帶來的，公主到那裏我們就到那裏。那麼是不是咱們現在就去向屠姑娘辭行？」（五八一）

橫禍

獻蘿

二九一　會審

方子青語重心長的說，他們覺得陳南樁是在轉變，這轉變不是好預兆，好現象。比方，夏勞這傢伙是幹什麼的，他不是不知道。夏勞的後台老闆怎樣的心狠手辣，他也曾親眼見過，梁棠曾之死，孫滿堂的失蹤，阿明的親身經歷，他自己曾身陷險境，在荏霸龍朗寬勞一伙，不是好東西。

對這些，陳南樁不表示反對，默默地在靜聽。方子青又說，自從孫滿堂失蹤之後，寬勞就拉他合作，而自己呢，可能認為寬勞對自己另眼相看，於是便飄飄然地失去了警惕，滿足自己的虛榮，捧他賣命。

「不是，那就最好，不過了！我們也但願如此。」胡美心道。

似乎十分的根據，終於忍不住道：「你每天一早回家，是真的嗎？」

「不是就不是嘛，我只是打一份工。」陳南樁開始堅持。

「但是，你最近的表現……」

「怎麼樣？」陳南樁打斷了胡美心的話：「不錯，我最近要熟習自己的業務，必須花點精神下去，想不到你們竟疑神疑鬼。」

「不是疑神疑鬼！」雖然冷靜如胡美心，因為陳南樁表現的態度……

難唸的經

「不，不，」孫約翰很認真地說：「做人各人做，講一吟可以，我孫約翰不可以太過。」

「撿人之仁。」白鄰理下斷語。

孫約翰瞪了他一眼，自管自說地說：

「要打一個電話。」

白鄰理也不理他。孫約翰撥通電話之後，先講幾句，所謂客套，並不是講天氣，而是講道幾天的手氣。昨晚到了那兒去，聽聽獨金酒樓有新肉彈。隨即又談到兩個脫光女人雜誌的印刷數問題，孫約翰說：

「生意好，你就不必費什麼心了，不過還是讓你知道一聲，前天晚草同去，還不曾有聲氣，請你同他們說一聲。知道，是的，點不與一點。我們更緊，你知道的。」

也不知電話那一端說了些什麼。孫約翰只顧是半敢半醒：「一定來，一定來」，又說：「向厚爾和陶佛貼什麼時候可以換稿，什麼？也許捆後？」白鄰理料想是有關齊藝粧的雜誌，不免一怔。

扯了這一大篇之後，孫約翰輕描淡寫地問了一聲：聽說你們開除了一打工人。隨即孫約翰只說「是的」，是的，全沒有一點頂撞的意映，還花「嘿嘿」，表示省得道理了。最後說：「只能來陪怎麼樣？」

四兩，多熱命。捆斷電，不成，年底忙……」

捆之後，白鄰理問他：「怎麼樣？」

「什麼……」

好像已經忘記剛才講明的目的，白鄰理說：

「你不是要開一間開除工人的帝嗎？」

「哦哦！」孫約翰心平氣和地說，那種氣似乎是在向白鄰理解釋：「是這樣，老闆說要節省開支，不得不裁，他也有苦衷，這個時代，就是變幻的時代。」

「不過他太絕了？」

孫約翰輕聲一笑，說：

「唉！噱家有一本難唸的經，當家的才知道……」

那種情況全不同了，而且避免再談這件事。白鄰理也不免笑起來，仍舊堅持先時的主張，說：

「老兄，你要打定主意，就算噱家有一本難唸的經吧，總要別人聽唸，我們自己好唸才好，是不是？」

至此孫約翰才點點頭，說：

「我有數的，老兄，我們初次拍檔，往後，你就知道我這個人了。」

白鄰理先出飛輪印刷公司時，街上已經是黑，只聽得嚇嚇的印刷機在轟隆隆的響，正在為「文化」服務。（二九一）

小說林

講古與新講

救孩子

海辛

「魯山叔，你已擁有六十幾個聽衆了。」

「還在不斷發展呢！」

「我看再過一些時候，勢必超過一百人！」

「光是今天已來了三個新的哩。」

坐在地面上的聽衆，用清楚有力的聲音，向魯山叔發去一句又一句鼓舞的話語。

他顯得很興奮，一臉光朵，說：「所以，我講古以來，現在最開心！」

「魯山，你不是說——現在是講新不是講古嗎？」一個滿嘴白鬍鬚的老頭，臉漲笑波，頭顱糾正他。

「是的，魯山叔，你給我們講的新故事，有味道，生猛，正經……」

[illegible]

繼續接受報名

[illegible]

怒潮

林源

二三　幻想

露茜哭了一陣，不再哭了，她開始恨飛仔胡。

這時，飛仔胡夠裝出一臉誠懇地說：「露茜，你不知道，我愛你快要發狂了！難道你不是我認識的第一個女朋友，卻是我唯一的，真正愛上了的女孩子。飯可以不吃，覺可以不睡，我不能一天沒有你。真的，我分分鐘可以發誓，要讀怎樣的誓詞也可以，我愛你，我永遠永遠的愛着你……」

飛仔胡很會作狀，這陣子的表情如果是明星的話，該得「金像獎」了。

露茜嘆了一口氣，她有點心軟，說真的，她已經愛上飛仔胡了，幻想着飛仔胡能給她帶來真正的愛情。

「露茜，你答應我吧！」飛仔胡伸手托起她的下顎，「我們可以組織個小家庭。對，這裏什麼都現成，你就也不錯，就作為我們的新居吧——怎麼樣，你說話呀。」

事到如今，露茜能有什麼話說呢？一切來得這麼突然，就在一個晚上，她飲了一杯酒——一杯使她迷迷茫茫、失去抵抗能力的酒。她被人佔有了，儘管佔有她的是她愛着的人，可是，她並沒有這個準備，並不想這麼快就失去少女的歡樂啊！

現在，她的希望都寄托在飛仔胡身上，她希望飛仔胡真心實意的愛她，能給她帶來物質的享受，帶來精神的滿足，帶來畢生的幸福，帶來她所需要的、渴望得到的一切東西。

「你放心吧，我那裏會虧待你。」飛仔胡把露茜摟在懷裏，就像征服者一樣的不可一世。

這天下午，當飛仔胡出去之後，露茜一個人在料理房務，掃地，抹檯抹櫈，收拾鋪蓋，做着一個主婦應該做的一切。這時，很自然地，她想起了媽媽。她想着掃帚，雞毛撣着窗外的淨雲，她多麼希望道朵朵白雲，能將她的訊息帶給媽媽。她在想：媽不見了她，該有多大的憂傷啊！此刻，媽正在做什麼？替人洗衣服，做膠花？還是伏在檯上流眼淚？

想呀想的，她不由得一陣激動，撕下了一張日曆，權充信紙，給媽媽寫一封信。

第二天，陳媽收到她的信了。當陳媽看到信封上的字跡時，就認出是女兒的字，她大喜若狂，攜忙跑去叫婆婆，讓她看着信裏講的是什麼。

婆婆捧着大聲地唸道：「媽：這是女兒給你寫的第二封信，我在想，我們團聚的日子應該不會遠了。……」

俱樂部的故事

香江異錄　黃多辣

前三圖要說的，是九龍旅遊區紛紛出現的俱樂部的簡略報告，可不知讀者會否感興趣。以下說的，是一家俱樂部所發生的一個小故事。

我們就叫這家俱樂部做「美式」俱樂部吧。

「美式」，是美國式的意思。在這裏，美國式的一切都很吃香。

這家「美式」俱樂部，設立已兩年多。開始時，也只是供應酒水。由於生意不前，老板要搞點花樣，一來是沒有「後台」，二來是沒有鈔紙。

所謂「後台」，常常是等於出錢的幕後主持人。但在這種經營而言，「後台」卻不一定出錢紙，相反，俱樂部的人還得給他鈔紙。說明白一點，就是俱樂部要搞什麼花樣，必得通過這些「後台」，也就是說，必須這些「後台」撐腰。而「後台」也不是指一個人或某方面的人，而是指跟俱樂部發生關係的某些人或某幾個衙門的人。

「美式」的老板是個上海人，叫李光祖，大概是光宗耀祖的意思。李光祖最初開了另小館子。小館子給比鄰的大菜館搞得生意壞透了，他就乘性關了小館子，轉行搞俱樂部。現在眼看鈔票數字也走下坡，在無法開幹脚的窘絀下，他比番一個朋友談心事。他的朋友叫戴沖天。戴沖天曾經搞過一家酒樓，這會子卻轉行搞出入口商行。

李光祖把處境說了個大概，目的是希望戴沖天能在各方面幫助忙。

戴沖天說：「你的意思是要我出錢出力，彼此合作？」

「能夠這樣當然好。把這家公司改組，閣下替我拉點股本，替我拉攏「後台」。……」

戴沖天認為這不是三言兩語可以解決的事，便說：「讓我研究一下。朋友不妨說坦白話。首先，一切的經營賬目，你要給我。不是說我要查賬，而是我要認這些去擬訂措施計劃。」

李光祖同意了。就這樣，在半個月以後，「美式」重新改組的決定有了眉目。

戴沖天找了兩位新股東，一女一男。女的是名人太太，男的是衙門裏的人。但是男的不能出面，他做的是跟「後台」打關係。女的雖是名人太太，卻是掛個虛銜的太太。原來她已經與名人分居。

名人太太叫黃美鳳，三十歲上下，中等身材。要說她的樣貌，實在難以形容，因為她經過兩次整容。可能整容手術出問題，鼻樑脊翹起得很怪相，眼睛是一大一小。（四）

懷人新郎

高姑娘很聰穎，坐到四點鐘左右，就離開一德，拜訪同學，擺老細合辦幼稚園。當然我希望但成功，不過，想深一層，覺得希望甚微。原因有幾個，第一，高姑娘話齊，女仔間父母總，本錢的事業，嘅係唔易，有的舊男輕女之父母，寧給男孩子做敗家仔，而女兒一撚，都諸浪費。退一步講，即使高姑娘同學的家長很開通，三幾千文也拿得出來，卻不見得想水咁順攞也。第二，高姑娘的同學抱受奴化教育，忠願做姑，做明星，大凡她偉人，一定嫌她做幼稚園。原因嘛啥嘢，依係呢兩個，高姑娘選行起來就十分困難了。

[illegible]（八四九）

入口船期預告

船名		開來港口	月日	公司
海榮	MARITIME GLORY	新加坡	10月26	大阪
正友	GRAND INTEGRITY	台灣	10月26	海運
大偉達	TRAVIATA	馬尼拉	10月26	多利順
當杜斯	DON JOSE FIGUERAS	神戶	10月26	中央
加省熊	CALIFORNIA BEAR	沖繩	10月26	美輪
寶麗西亞	BORUSSIA	歐洲	10月26	捷成
菲路摩總統	PRES. FILLMORE	美國	10月26	總統
建築者	EXPORT BUILDER	美國高雄	10月26	和捷
千利達	TRINIDAD	日本	10月26	寶隆
太平洋	PACIFIQUE	日本	10月26	法郵
厚文	HOUTMAN	南非新加坡	10月26	渣甸
鴻運	LUCKY TRADER	青島	10月26	源源
寶星	STAR PROCYON	日本	10月27	福來
多瑪路	TOBELO	印尼	10月27	通裕
碧琪利華	BAKKE REEFER	三藩市馬尼拉	10月27	鐵行
露蒂	ROTTE	高雄	10月27	川崎
長島	EVER ISLAND	台灣	10月27	大信
濱龍文	BENLOMOND	高雄	10月27	綿行
三笠丸	MIKASA MARU	新加坡	10月27	日郵
名古屋丸	NAGOYA MARU	日本	10月27	日郵
訊鋒	AMERICAN COURIER	紐約	10月27	美輪
金泉丸	KINSEN MARU	日本	10月27	永泰
東楼	EASTERN RANGER	澳洲	10月27	渣甸
依曼	IMAN	日本	10月27	畔士高
妙高丸	MYOKO MARU	日本	10月27	大阪
新武士	SAMOS	澳洲	10月28	福來
長城	KOTA PANJANG	黃埔	10月28	太平
馬來亞成功	MALAYSIA SUCCESS	美國	10月28	港郵
山西	SHANSI	新西蘭高雄	10月28	太古
威沙蘇巴	VISHVA SHOBHA	新加坡	10月28	東方
捷多馬	LJUTOMER	馬德拉斯	10月28	夏利
路易士港丸	PORT LOUIS MARU	日本	10月28	大阪
巴薩倫那丸	BARCELONA MARU	新加坡	10月28	大阪
通泰	TUNG THAI	台灣	10月29	隆華
沙爾雲	SALVINA	溫西哥海	10月29	川崎
協仁丸	KYOJIN MARU	日本	10月29	中央
復安	UNION CONCORD	美國台灣	10月29	通華
第六雲海丸	UNKAI MARU No. 6	日本	10月29	大源
陽泰丸	YOTAI MARU	神戶	10月29	大信
寶德	POOLDRECHT	日本	10月29	日郵
丹地	M.M.DANT	美國曼谷	10月29	渣甸
元榮丸	GENEI MARU	新加坡	10月29	日郵
馬時來	MERSEY LLOYD	歐洲	10月29	渣華
邊高	DENGLOE	英國	10月29	綿行
高査士	CALCHAS	日本	10月29	太古
坪洲	PING CHAU	基隆	10月29	太來
唐安東尼	DON ANTONIO	馬尼拉	10月29	英邦
芬景	FERNVIEW	英國	10月29	多利順
格連那文	GLENALMOND	日本	10月29	渣甸
政治家	LONDON STATESMAN	美國	10月29	滙海
皮利厨士	PELEUS	英國	10月29	太古
泰萊總統	PRES. TAYLOR	美國	10月29	總統
大龍山	TAILUNGSHAN	曼谷	10月29	順昌
協泰丸	KYOTAI MARU	日本	10月29	大阪
印度郵	INDIAN MAIL	美國	10月30	福來
富豐	RICH TRADER	橫濱	10月30	大信
芝利旺	TJILIWONG	新港	10月30	渣華
羅拔馬士基	ROBERT MAERSK	日本	10月30	捷成
中榮丸	CHUEI MARU	日本	10月30	太古
法蘭士德	FRANCIS DRAKE	澳洲	10月30	渣甸
日本	JAPAN	馬尼拉	10月30	太古
昌島丸	MASASHIMA MARU	曼谷	10月30	川崎
莎南比利亞	SALAMBRIA	日本	10月30	大阪
泰星	THAI	波斯灣新加坡	10月30	福來
錫蘭丸	CEYLON MARU	日本	10月30	永泰

（左接入口船期預告）

船名		開來港口	月日	公司
東南丸	TONAN MARU	日本	10月30	東方
翔星丸	SHOSEI MARU	日本	10月30	天祥
勝龍丸	SHORYU MARU	日本	10月30	海聯
網中丸	AMINAKA MARU	橫濱	10月31	大信
順興	SHUN HING	日本	10月31	中央
幸洋丸	KOYO MARU	日本	10月31	泰山
東美	EASTERN MAID	新加坡	10月31	渣甸
士打萬邁文	STRAAT VAN DIEMEN	南非西非新加坡	10月31	渣華
百珍	BATJAN	印尼	10月31	渣華
保高達	BOGOTA	日本	10月31	寶隆
查理馬士基	CHARLOTTE MAERSK	歐洲	10月31	綿經
些詩雅	CIRCEA	日本	10月31	沙嘩
路基達	LUKITA	台灣	10月31	富洋
大寶山	TAIPOOSHAN	新加坡	10月31	順昌
伊士桂連路	ESQUILINO	日本	10月31	天祥
成都	CHENGTU	神戶	11月1	太古
秀洋丸	JUYO MARU	日本	11月1	東方
來利璐琪	LLOYD BAKKE	三藩市	11月1	鐵行
維也納	VIENNE	歐洲	11月1	法郵
安順	ANSHUN	曼谷	11月1	太古
關東丸	KANTO MARU	新加坡	11月1	大阪
第十六金力丸	KINRIKI MARU No.16	日本	11月2	東洋
留萌丸	RUMOI MARU	日本	11月2	中央
東方勇士	ORIENTAL HERO	美國	11月2	港聯
亞當斯總統	PRES. ADAMS	美國	11月2	總統
施雲馬士基	SVEND MAERSK	波斯灣印尼	11月2	捷成
坎培拉	CANBERRA	神戶	11月2	鐵行
蘆屋丸	ASHIYA MARU	神戶	11月2	大信
長良丸	NAGARA MARU	新加坡	11月2	日郵
第二東洋丸	TOYO MARU No. 2	日本	11月4	東洋
東城	KOTA TIMUR	上海	11月4	太平
美華	MYOMAYWA	日本	11月4	新興行
奎松總統	P.PRES. QUEZON	三藩市	11月5	美郵

出口船期預告

歐洲線

船名		開往港口	月日	公司
汎德點	PANDO POINT	歐洲	10月26	鐵行
美迪	MIRTO	意大利	10月26	天祥
濱雲路	BENVENUE	利物浦	10月26	綿行
太平洋	PACIFIQUE	馬賽	10月27	法郵
千利達	TRINIDAD	漢堡歐洲	10月28	寶隆
馬時來	MERSEY LLOYD	歐洲	10月30	渣華
濱龍文	BENLOMOND	倫敦漢堡	10月30	綿行
格連那文	GLENALMOND	倫敦漢堡	10月31	渣甸
皮利厨士	PELEUS	夏化貝爾法斯	10月31	太古
高査士	CALCHAS	利物浦	10月31	太古
伊士桂連路	ESQUILINO	意大利	11月1	天祥
保高達	BOGOTA	漢堡歐洲	11月3	寶隆
伊勢丸	ISE MARU	黑海	11月5	日郵
亦榮	YEH YUNG	漢堡倫敦	11月7	渣甸
濱雅文	BENARMIN	漢堡倫敦	11月7	綿行
法蘭西丸	FRANCE MARU	漢堡歐洲	11月8	[illegible]
揚德高	JAN MATEJKO	歐洲	11月8	天祥
斯華士吉	SERVAASKERK	鹿特丹歐洲	11月9	渣華
亞露西	AROSIA	歐洲	11月9	寶隆
普祿迪西羅	PROTESILAUS	利物浦	11月9	太古
滋賀丸	SHIGA MARU	歐洲	11月11	日郵
力加士泰	NECKARSTEIN	歐洲	11月11	捷成
立端瑞平	NEPTUNE ZIRCON	倫敦	11月11	福來
伊理士	ERICH	意大利	11月11	[illegible]
伊利雅拜士	EURYBATES	倫敦鹿特丹	11月15	太古
汎德聲	PANDO SOUND	倫敦漢堡	11月16	鐵行
濱那地	BENARTY	倫敦漢堡	11月16	綿行
寶麗娜	BORIBANA	漢堡	11月27	寶隆

（左接出口船期預告）

船名		開往港口	月日	公司
夏連那士	HELENUS	利物浦	11月17	太古
夫連些亞	FLINTSHIRE	倫敦漢堡	11月21	渣甸
寮國	LAOS	馬賽	11月22	法郵

印·巴·中東線

船名		開往港口	月日	公司
寶星	STAR PROCYON	卡拉奇波斯灣	10月26	福來
長島	EVER ISLAND	波斯灣	10月26	大信
妙高丸	MYOKO MARU	波斯灣	10月26	大阪
依曼	IMAN	加爾各答馬德拉斯	10月29	畔士高
泰萊總統	PRES. TAYLOR	卡拉奇	10月30	總統
坪洲	PING CHAU	科倫坡	10月31	太古
路基達	LUKITA	科倫坡	11月2	富洋
亞當斯總統	PRES. ADAMS	卡拉奇	11月3	總統
茂利怡美利	MURRAYEVERETT	加城仰光	11月4	福來
美華	MYOMAYWA	仰光	11月5	新興行
沙湖	SAWU	科倫坡波斯灣	11月5	通裕
東城	KOTA TIMUR	波斯灣	11月6	太平洋
三崎丸	MISAKI MARU	泰大港加爾	11月7	日郵

東南亞線

船名		開往港口	月日	公司
隆海丸	RYUKAI MARU	新加坡	10月26	泛洋
海順	HELIOS	山打根	10月26	多利順
當杜斯	DON JOSE FIGUERAS	新加坡	10月27	中央
寶利	PALMARES	印尼	10月27	聯非
高雄	KAOHSIUNG	西貢	10月27	利通
華利沙諾	WARISANO	印尼	10月27	通裕
名古屋丸	NAGOYA MARU	新加坡印尼	10月27	日郵
鴻運	LUCKY TRADER	新加坡	10月28	源源
金泉丸	KINSEN MARU	新加坡	10月28	永泰
維新	VIRGINIA	西貢金邊	10月28	順昌
長城	KOTA PANJANG	新加坡庇能	10月29	太平
第六雲海丸	UNKAI MARU No. 6	新加坡巴生	10月30	大源
芬景	FERNVIEW	曼谷	10月30	多利順
通泰	TUNG THAI	西貢	10月31	隆華
羅拔馬士基	ROBERT MAERSK	西貢棉蘭	10月31	捷成
初星丸	SHOSEI MARU	新加坡巴生	10月31	天祥
威加寶	WAINGAPOE	印尼	10月31	渣華
大龍山	TAILUNGSHAN	曼谷	10月31	順昌
網中丸	AMINAKA MARU	馬尼拉	11月1	大信
錫蘭丸	CEYLON MARU	星洲	11月1	永泰
幸洋丸	KOYO MARU	新加坡	11月1	泰山
勝龍丸	SHORYU MARU	新加坡	11月1	海聯
網昌	ETERNITY	西貢	11月1	順利
順興	SHUN HING	馬尼拉	11月2	中央
大寶山	TAIPOOSHAN	新加坡檳城	11月2	順昌
大利	TA LEE	西貢	11月3	海通
多蘭都	TOLANDO	印尼	11月3	通裕
留萌丸	RUMOI MARU	新加坡	11月3	中央
印尼怡美利	TAMORAEVERETT	新加坡雅加達	11月4	福來
滿星丸	MANSEI MARU	新加坡	11月4	大新
多羅路	TOBELO	印尼	11月5	通裕
夏利獅	HERMOD	山打根	11月6	多利順
第45儀宗丸	GISO MARU No.45	新加坡	11月6	海聯
太平	TAI PING	曼谷	11月6	多利順
山重丸	YAMASHIGE MARU	新加坡	11月8	大新

上海·青島·天津線

船名		開往港口	月日	公司
士打萬邁文	STRAAT VAN DIEMEN	上海	11月1	渣華
芝大龍	TJITARUM	新港	11月25	渣華

基隆·釜山·日本線

船名		開往港口	月日	公司
利利和施	LELEWEL	日本	10月26	天祥
格連快蘭	GLENFALLOCH	日本	10月26	渣甸
安慶	ANKING	基隆	10月26	太古
三笠丸	MIKASA MARU	日本	10月28	日郵
路易士港丸	PORT LOUIS MARU	日本	10月28	大阪
士打萬邁文	STRAAT VAN DIEMEN	日本	11月1	渣華
泰星	THAI	日本	11月1	福來
維也納	VIENNE	神戶橫濱	11月2	法郵
長良丸	NAGARA MARU	日本	11月3	日郵

（左接出口船期預告）

船名		開往港口	月日	公司
阿拉斯加丸	ALASKA MARU	日本	11月3	大阪
加利賓	GARRYBANK	神戶橫濱	11月3	鐵行
東美	EASTERN MAID	日本	11月3	渣甸
河內丸	KAWACHI MARU	日本	11月4	日郵
尼加拉瓜丸	NICARAGUA MARU	日本	11月5	川崎
翔音丸	SHOUN MARU	日本	11月6	日郵
海和	HALLVARD	日本	11月6	多利順
平雅	PINYA	日本	11月7	新興行

非洲線

船名		開往港口	月日	公司
沙美娜	SALMELA	東非	10月26	大阪
協泰丸	KYOTAI MARU	東非	10月30	大阪
芝利旺	TJILIWONG	東非	10月31	渣華
些詩雅	CIRCEA	西南非	11月2	沙嘩
厚文	HOUTMAN	毛里士南非	11月2	渣華
南非偉利嘅	S.A. VERGELEGEN	南非	11月8	渣甸
若狹丸	WAKASA MARU	南非	11月9	日郵
亞利桑那丸	ARIZONA MARU	西非	11月10	大阪
靖海丸	SEIKAI MARU	南非	11月10	大阪
巴士嗒基	BAXTERGATE	東非	11月12	大阪
瑞典丸	SWEDEN MARU	西非	11月12	川崎
芝本灘	TJIPONDOK	東非	11月12	渣華
捷士馬士基	JESPER MAERSK	西南非	11月12	捷成
平安丸	HEIAN MARU	東非	11月13	日郵

美洲線

船名		開往港口	月日	公司
泰邦	TARPON SWIFT	洛杉磯紐約	10月26	山下
積納芙萊克	GENEVIEVE LYKES	美國灣	10月26	[illegible]
天達路	TINDALO	加州	10月27	中央
菲哥利多	PHIL.CORREGIDOR	紐約	10月27	大工
加省熊	CALIFORNIA BEAR	加州	10月27	美輪
建築者	EXPORT BUILDER	紐約	10月27	和捷
菲路摩總統	PRES. FILLMORE	加州	10月27	總統
露蒂	ROTTE	加勒比海	10月28	川崎
訊鋒	AMERICAN COURIER	紐約	10月28	美輪
利士甸琪	KRISTIN BAKKE	溫哥華	10月28	鐵行
正友	GRAND INTEGRITY	加州	10月29	海運
沙爾雲	SALVINA	溫哥華	10月30	川崎
寶德	POOLDRECHT	美國灣	10月30	日郵
馬來亞成功	MALAYSIA SUCCESS	紐約	10月30	港郵
捷多馬	LJUTOMER	西雅圖溫哥華	10月30	夏利
昌島丸	MASASHIMA MARU	紐約	10月30	川崎
元榮丸	GENEI MARU	南美	10月30	日郵
復安	UNION CONCORD	紐約	10月31	通華
丹地	M.M. DANT	溫哥華	10月31	渣甸
莎南比利亞	SALAMBRIA	紐約美國灣	10月31	大阪
百珍	BATJAN	中南美洲	10月31	渣華
威沙蘇巴	VISHVA SHOBHA	加州溫哥華	10月31	東方
唐安東尼	DON ANTONIO	紐約美東岸	10月31	英邦
邦斯華利	BRONXVILLE	舊金山溫哥華	10月31	多利順
政治家	LONDON STATESMAN	洛杉磯紐約	10月31	港郵
印度郵	INDIAN MAIL	溫哥華	11月1	福來
日本	JAPAN	美東海岸	11月1	太古
大偉達	TRAVIATA	紐約美東岸	11月3	多利順
明倫山丸	MEIRINSAN MARU	美國灣	11月4	大阪
哈定總統	PRES. HARDING	紐約	11月6	總統
蒙大那	MONTANA	加州	11月7	渣甸
密西西比來	MISSISSIPPI LLOYD	拉丁美洲	11月10	渣華

澳洲線

船名		開往港口	月日	公司
東楼	EASTERN RANGER	澳洲	10月29	渣甸
新武士	SAMOS	澳洲	10月30	福來
法蘭士德	FRANCIS DRAKE	澳洲	11月2	渣甸
山西	SHANSI	新西蘭	11月3	太古
來利璐琪	LLOYD BAKKE	西澳洲	11月3	鐵行
成都	CHENGTU	澳洲	11月4	太古
坎培拉	CANBERRA	澳洲	11月4	鐵行
中榮丸	CHUEI MARU	南太平洋	11月4	太古

蛇讌

龍韻

（海天集）

某年秋天，有一趟機緣巧合，跟一對阿聯夫婦同席，主人為了盛情款客，在廣東菜館席上，居然上了三蛇羹和炒蛇絲兩道菜。席前沒有通知客人的菜式。作陪者這時對阿聯朋友說，這是以蛇製作的廣東名菜。阿聯朋友對着熱騰騰的菜式，側着頭細看，香噴噴的羹氣是嗅到了，可不曾見到半點蛇的形子，他面露不大相信之色，這是在找不到實物根據之外，還有着蛇都可吃乎的疑問存焉。同席者於是在雞絲、肉絲中揀出蛇絲，放進阿聯朋友的碟子裏。主客雙方為了禮貌，一方正在詳作介紹，一方則在接受盛情。客人便這樣淺嘗即止，算是吃過了蛇了。

這也許可以說明一個道理，吃蛇這回事，的確要有些心理準備，才敢下箸。即如讓我吃別的國家認為名菜的蟒牛和蝸蟲，也頂多只能「淺嘗即止」，這自然是不習有過心理準備所致。

前幾年，我家的孩子在十一、二歲的時候，便嚷着要吃蛇羹，那是由於他對蛇店劏蛇和賣蛇羹的大牌檔，有了「耳濡目染」的認識過程，才嚷着要吃蛇。因此當他吃起蛇羹來，卻沒有什麼心理顧慮和懼怕，像吃及第粥一樣吃得津津有味了。這是題外話，但也說明了，適應性和習慣性是一對學生兄弟呢。

有一次朋友作遠行，大家聚為他餞別，備了一桌以宗同鄉樂意的全蛇讌，在我還是第一趟。第一道菜恕我為它杜撰一個菜名叫「碧玉龍皮」吧，那是菜蔬、冬筍炒蛇皮。如果在抗戰期間沒有嘗過炒田雞皮的心理準備，說句老實話，我還是要想過才敢下箸。原來炒蛇皮這道菜就算怎樣夠鑊氣，炒田雞皮，吃起來的風味是差不多的，而其爽脆則一。

還有一道，俗傳說可以怯風的，剝了皮的雪白的蛇雕攏起來清燉，這形想使人看來可有點噁心。但廣東人是相信動物的藥用價值的。我也有着多少這種心理準備，便「顧左右而言他」的担着鼻子，把這一小碗有點腥味的蛇湯灌下肚去。

寫到這裏，忽然想到「秋風起矣，三蛇肥矣」這兩句為香港澳門佛山各地，在吃蛇季節普遍流行的習語。如果記憶沒有錯，這句廣告語，是在四十多年前，由廣州河南大基頭一家叫「兩儀軒」的酒舖流傳下來的。它是當地一家專賣三蛇的蛇店。如果有比它更早採用這兩句廣告語者，就恕我孤陋寡聞了。

再談「火網亡魂」

(The Lost men)

言茜子

（西窗影話）

「電影是政治鬥爭的武器」，如今又多一實例。一九六八年，美國第七大城底特律、克利夫蘭的黑人，開始以武裝對待武裝，以暴力抵抗暴力。此後，美國黑人武裝革命的信念，就開始在黑人羣眾中紮根起來，而且漸漸地轉化為行動。

一九六九年，我們就看到了美國的以黑人武裝暴動為題材的電影。

第一部，就是「出賣良心的人」。這部影片七月底在香港上映，注意的人不多。「出賣良心的人」，就以克利夫蘭為故事背景。主角就是一個黑種的產業工人。導演朱里、達辛，捏造了這個黑人的悲慘的遭遇，轉彎抹角地[illegible]黑人的激進組織和武裝鬥爭。

第[illegible]不到三個月，如今又看到了[illegible]黑人武裝革命的美國影片「火網亡魂」，[illegible]。波特主演的「火網亡魂」[illegible]這部影片，因為有大牌明星[illegible]，注意的人比「出賣良心的人」多了許多。同時，影片的反黑人反革命的態度，也明顯[illegible]。

[illegible]然而[illegible]殺，窮兇極惡的[illegible]，[illegible]新聞報道中[illegible]片也看到這樣的鏡頭，而且[illegible]為美國拌場的紀錄片中[illegible]的[illegible]。[illegible]警察的手腕，警察[illegible]。

很多。在「出賣良心的人」片中，那個出賣自己同胞的黑人告密者，在影片結尾時，大聲疾呼：「我為什麼要這樣做？我自己都不知道。」全世界沒有一個人能回答我。」影片作提出問題狀，要觀眾自己來回答。但影片的用意，旨在誘導一般觀眾，另一方面，又企圖使黑人羣眾對他們自己的革命組織疑慮重重，懷有戒心。在表現手法上，這部影片用的是曲筆。

如今這一部「火網亡魂」，直截了當地跳出來，宣佈黑人武裝革命是「非法活動」，並且大大地強調警察的力量。片中的警察線網密佈，探捉精明幹練，「鬧事」的黑人，一個也逃不了。另一方面，又歪曲事實，替美國警察塗脂抹粉，把警官探長寫得很講道理、很有節制。在片首一場黑人和平示威的場面中，警察的手臂[illegible]。

無比巨大的光源

·過千帆·

（大公園）

一天清早起來，報紙已送到門前。翻開一看，一條紅色的標題引人注目，那就是「黃浦江畔的凱歌」。

凱歌，就是勝利之歌！在這些日子裏，偉大社會主義祖國傳來多少凱歌，傳來多少捷報啊！今天傳來的，又將是怎樣的喜訊呢？原來是，我國第一台十二萬五千瓩雙水內冷汽輪發電機組建成了。這是上海工人階級自己設計、自己製造、自己施工安裝起來的大容量發電機組。這是我國首創的、世界各國還沒有的尖端產品！

凱歌，這是戰無不勝的毛澤東思想一曲新的凱歌！捷報，這是久經考驗的、英雄的上海工人階級的捷報！

喜訊，這是一個激動人心的、發人深省的喜訊！

十二萬五千瓩雙水內冷汽輪發電機組，一個先進的科學技術產品的名詞，算起來一共十六個字。我這個外行人，要把它讀得流暢一些也不容易，莫說要對它有什麼確切的了解了。

如果一定要問，這台發電機組究竟是怎麼樣的東西？那麼，我只能縱看那幅圖片，用我簡陋的語言來表述一下：一支高聳藍天的煙囪，一座巨大的廠房，三個形狀各別的主機。十分慚愧，我只能說得這麼一點兒。

當然，我可以想像得到，在那高大的廠房裏，巨大的汽輪機帶動着發電機轉動起來，越來越快速，越來越快速。就從那一剎那開始，強大的電流併上電網，源源輸送到工廠，輸送到農村，輸送到城市，輸送到邊遠的地區。

如果容許我再想像一下，那末我就要說：電，輸送到工廠，廠房的機器就轉動，日日夜夜地轉動，工人們分三班來操作，不愁沒有動力；電，輸送到農村，排灌站通宵達旦地在軋軋作響，農田從而得到充足的灌溉，阡陌縱橫，夜裏也有燈光照亮。電，輸送到千家萬戶，千家萬戶大放光明，人們在燈下讀毛主席的書，在燈下舉行討論會，在燈下討論明天的工作。

朋友，我還要告訴你，一台十二萬五千瓩雙水內冷汽輪發電機組，能夠供給一個六百萬人口的大城市的全部照明用電。這實在不簡單啊！

上海市人口之多，居世界城市的前列。一台發電機組就可以解決一大半問題，兩台就可以全部解決問題而有餘。

北京市有六百萬人口，一台發電機組就可以使家家戶戶都有照明用電，大概把長安街、天安門廣場的路燈用電計算在內，也不會超過負荷吧？

廣州市的人口才二百幾十萬，只要用上一台發電機組的三分之一多一點的發電量，就可以做到家家夜夜燈火通明，照紅珠江三角洲的半邊天。

那麼樣的大容量發電機組，上海的工人階級可以製造出來，北京、廣州的工人階級何嘗不可以製造出來，全國各地的工人階級明天或後天都可以製造出來。

那麼樣的大容量發電機組，我們可以建成第一台，就當然可以建成第二台、第三台，需要多少就建多少。

一台發電機組就可以供六百萬人口照明用，這就使我們能夠設想今後我國社會主義工業化的速度。

二十年間，我國建成了初步獨立的、現代化工業體系，就其速度來說，在世界歷史上是沒有過的。那麼，在今後的二十年，一個七十年代，加一個八十年代，那將是一個多麼燦爛輝煌的局面？朋友，我和你都很難想像得到，但是可以肯定，到了那個年代，今天一些資本主義國家奉為至寶的東西，都要被我們拋到後面去了。

建成十二萬五千瓩發電機組的上海楊樹浦發電廠，解放前是在美帝國主義控制之下的。在那個年代啊，帝國主義分子在發電機上動一下一顆螺絲釘，也要把中國工人撵開，生怕中國人看到他們的什麼秘密，也是故意在中國人面前裝出那副高不可攀的樣子。

今天，這些帝國主義分子早已被我國工人階級攆走了，倚靠洋奴哲學、爬行主義的走資派也被我們的工人階級打倒了。人的思想得到了解放，人得到了解放，用毛澤東思想武裝起來，就任何人間奇蹟都可以創造出來。

我想到，[illegible]垂的時分，沿着[illegible]岸，閃着一片遼闊的[illegible]，一行一列的[illegible]，它使明月黯然，星斗失色。這朵朵閃爍的燈火，不就是上海工人階級的顆顆熾熱的、跳動着的心麼？

我想到，在蔚藍的天際底下，像是誰給大地撒下了萬顆明珠，這萬顆明珠不就是閃耀着毛澤東思想的光輝麼？是啊，毛澤東思想正是無比巨大的光源啊！

熱風冷雨

水天碧

買少見少

醫務署承認醫院僅得七成醫生。但求醫的人恐非補足三成醫生即可應付。

雙管齊下

一教會學校施體罰，學童被摑至耳聾幾聾。大約認為教之不足，必須體罰方能使學童服貼耳聾。

夠晒牙煙

兩休班警察攔車惡鬥，甚而出到鬼槍，後來知是「自己人」方罷手。也幸而是「自己人」，否則說不定枉死城中會添新鬼。

電視舞蹈藝員訴不平

韋妮

（影劇手記）

翻看這幾天的娛樂報，才知道有關無綫電視舞蹈藝員，正在和該公司進行交涉合理待遇的消息。難怪這幾天該台的「歡樂今宵」節目，沒有集體舞的出現了。

前天這班舞蹈藝員，曾就與該公司的不愉快事件，公開招待記者，陳述有關經過，和他們向公司方面所提的六項要求。

據他們在招待會上透露，兩年前簽約進該公司，由於年紀小，於來不清楚合同內容，因此如今要續簽新約，就提出了六項要求，爭取應得的合理的待遇。

他們也曾向公司提出過，如果公司不能答應他們所提的條件，則不簽合同，作臨時演員性質的演出，不受合同所限制。據他們說當時負責代表公司和他們談判的森和平，曾答應可以接納這個辦法。

但作為該台舞蹈編排的梅施麗，卻以他們沒有立即簽約為詞，馬上着令繳交更衣室的衣櫃鑰匙，使他們因之無法上班。同時還用「愚蠢的中國人」橫加侮辱，這使他們非常憤慨、不滿，而致新約的協商陷入僵局。

同時梅施麗對個別擔任其他節目的健身操藝員，也限令不許再擔任。他們指出，這些節目不屬舞蹈組範圍，而要出到「超絕」的毒招，是難以使他們忍受的。

從招待會上他們所透露的許多細節，才知道這班舞蹈藝員的工作，是沒有時限的，但凡任何一個節目需要跳，就得跳。由於他們所參加的節目如「歡樂今宵」是現場播映，他們就得由上午十時開始排練節目，要等到晚上跳完才算收工，往往超過十二小時，一位女藝員便曾因疲勞過度而暈倒排練場上。排練過程中扭傷腰、腳，已是常有的事。

他們還透露舞蹈藝員所受到的不合理待遇，還不止於工傷事故自理，大量勞力的剝削，深夜收工，連化妝、服裝職工都可以享有的「的士」交通費，他們都沒有，得自己掏腰包。他們之所要提出加薪一項，只不過作為彌補交通、伙食的所需而已。

香港的兩家電視，都各有他們的舞蹈藝員。就舞蹈藝員所得的印象，無綫的舞蹈技術，水準比較[illegible]，勝有綫電視一籌。但就舞蹈形式而言，無綫偏重在現代舞方面，中國的古典、民間舞蹈及世界各國民間舞蹈，所佔的演出比重甚小。

據說那是和該台僱有的舞蹈編排人梅施麗的舞蹈功力有限有關。對中國舞蹈一無所知，[illegible]舞蹈，當然就編不出來了。

梅施麗為無綫電視所編排的那些所謂現代舞中，有些不但趣味低級，有時甚至故意歪曲勞苦大眾的形象，記得有一次她所編的一個舞，就對那些清潔女工，極盡侮辱的能事。舞蹈描寫一羣穿着白衣黑褲，頭紮大髮辮的女工，在清潔工作中偷偷賭錢、抽煙，又偷懶不工作，一聽見男管工來到，就趕緊把骰子、香煙往衣袋、水桶裏塞，那形象被她用舞蹈動作誇張得實在醜態不堪。

梅施麗曾以「愚蠢的中國人」罵人，並編排侮辱中國勞動人民的舞蹈。我不禁想起，有些人為了討好主人，有時是較其主人還來得聲勢洶洶的哩！

船隻的動力問題

紅暉

[illegible]海上運輸事業，已經逐步向高速度穩向前進。隨着輪機的不斷改良，以及船體形狀改善而使阻力大大減少，一般商船的航速，也慢慢地提高起來。

在第二次世界大戰以前，商船上所採用的發動機，大多數是往復式蒸汽機。這是最古老的蒸汽機，主要分鍋爐和汽缸二部份。鍋爐是產生蒸汽的地方，燃料用煤或廉價的C級油料（又叫鍋爐油）。蒸汽壓力約為二十大氣壓，在汽缸內膨脹，推動活塞而產生動力。汽缸一般採用三個，分高壓、中壓、低壓；讓蒸汽分三次膨脹，獲得較佳之熱效率。但是，往復式蒸汽機不但不能產生巨大的動力，而且熱效率也不高，一般只在百分之十左右。燃料產生的熱能，只有百分之十到十五變成有用的動力，百分之八十幾的熱，從煙囪、從凝汽櫃中白白地散失掉了。

進一步，是蒸汽輪機。[illegible]蒸汽輪機又稱蒸汽透平，一般人叫「士蒸吹」的便是。從鍋爐出來的高壓蒸汽，用每秒千多呎的速度噴在裝滿葉片的鋼輪上，使鍋輪旋轉，產生動力。[illegible]大氣壓的高壓蒸汽，[illegible]最新式的蒸汽輪機，[illegible]熱效率已提高到百分之三十五左右。

這二種蒸汽機的效率，都不及柴油機，因為現代的二衝程船用柴油機也在不斷改進，特別是採用廢氣吹動的渦輪，帶動壓氣機鼓動新鮮空氣入缸的辦法，大大提高了熱效率。現代的船用柴油機，效率在百分之四十左右。不過，柴油機也有很大的缺點，就是不許較用什麼燃料。[illegible]

[illegible]產生蒸汽，有蒸汽便有動力。而柴油機則要燃料在汽缸內燃燒，所以不能用煤，以及不能用含硫質太多的低級油，更不能用核子燃料。

「核子反應堆」[illegible]，它的鍋爐只要有熱便能產生蒸汽，[illegible]「核子反應堆」做熱源，自鍋爐中產生高溫高熱蒸汽，再用蒸汽噴射在鍋輪上，使鍋輪轉動，帶動螺旋槳而使輪船前進的。

所以，比較核動力商船和普通商船，其不同僅在鍋爐中的熱源裝置而已。「核子反應堆」，是把核燃料（一般為鈾二三五）均勻配置在多孔的石墨塊中，或是將鈾鹽溶液分佈在重水中，再加上一系列的連供裝置。

船艦使用核動力，主要能使續航力大大增強。因為普通的船隻，內部都有體積很大的燃油艙，以裝載燃料，維持巨量的消耗。以一艘二萬一千載重噸的客貨船為例，這艘船的主機動力二萬匹，航速二十一浬，[illegible]每晝夜的燃油消耗為八十六噸；航行一萬浬，要用一千七百二十噸燃料。假如是用核動力裝置的話，航行這一萬浬，只要二點四磅的鈾便夠了。省下來的一千七百噸重量，可以多載貨物了。航速二十一浬的客貨輪並不算怎樣了不起的高速商船，假如航速打得高些，是三十浬的話，核動力船隻的優點將更為顯著，同一艘船隻，所需的動力不再是二萬匹，而是七萬匹馬力，每晝夜的燃油消耗是三百噸了，而且每航行一萬浬，要用四千一百多噸燃料。普通的船隻，決不會裝置如此大的油艙，那就要在途航行時中途加油，因而阻誤了行程。

可見核動力船隻在更高航速、更遠航程方面有其優點，剩下來的問題是怎樣盡力降低燃料成本的問題。

廣東地處亞熱帶，沿海鹽場四季均可生產，是我國主要產鹽區之一。圖為廣東的一處鹽場。

美國毒品泛濫

曉文

過去三[illegible]年，[illegible]海關局所繳獲的毒品和逮捕的毒犯表明，[illegible]人地增加了。統計數字表明，一個大麻劑麻醉品市場，明顯地在美國建立起來了。供其他毒品作非法分銷和使用的市場，也在擴大中。

各種毒品中，[illegible]英是由罌粟植物提取的。[illegible]近乎所有合法[illegible]種植的罌粟，都是土耳其[illegible]運入美國的。墨西哥也有大量非法種植的鴉片，同時，由墨西哥鴉片提取的海洛英，也走私入美國。

古柯鹼則由南美西海岸山區流入美國。在南美西海岸的山區，種植有大量古柯。把古柯鹼偷運入美國，主要是通過佛羅里達州邁阿密港運入。

大麻劑麻醉品的走私數量，過去兩年內驟然增加。這種麻醉品的藥力，比最厲害的大麻高出六倍到八倍。大量的這類麻醉品，目前由車隊穿過以色列，經過西奈半島，相信由沙漠進行偷運。

國際商業戰爭

——美國資本滲透真相

一憲口田

七、希爾頓酒店的例子

當時，法國政府極力反對美國通用電氣公司將法國的波爾機器公司收歸其旗下，GE於是向法國政府提出了下列保證：波爾機器公司雖然歸到GE的支配之下，卻絕不進行急劇的改革，特別是絕不使法國人員而造成失業者。法國政府獲得這一保證之後，才承認了GE的投資。那是一九六四年的事。

怎知，到了一九六六年，GE便以業務不振為名，決定停止製造計算機（「一四〇」型及計算機「一四〇」型電算機，這個計算機部是剛由波爾機器公司研究出來交付生產的），這樣一來，工廠縮短工時，施行了一個年制度，宣佈先解僱兩千人。到了最近，據說又通過縮工制度，再解僱兩千五百人。

這種情況，不但是波爾機器公司如此。英國著名的電子機器公司也是在一九六四那一年，GE用了一千二百萬美元，購買了該公司的股權，取得了（OEM）商用機器部門，也一樣無視它與好利獲得公司的約定，而斷然解散了研究部門，使研究人員大起恐慌。

佳士拿汽車公司與參加佳士拿汽車公司的情形亦復如此。英國著名的魯士汽車公司被佳士拿公司參加股份時（一九六四年六月），曾在攝影記者面前握手，發表聲明說：「雙方合作的關係永遠不變」。後來，佳士拿接連收購魯士公司的股票，一共買了五千六百萬美元之多，而且由佳士拿公司代表現任魯士公司董事長兼魯士公司總經理。情況就變了，他們把魯士家族派駐公司的幹部全部罷免，由美國抽調了佳士拿公司的少壯職員，填補了空缺。

這些事例說明，就是完全控制着業務大權的公司，也不能不完全聽命於美國企業——特別是美國企業，只顧忠實地執行資本主義的邏輯（這是本質），外國企業，其他是什麼人不顧的。

獨擅業務型這一類型的特點，是在業務經營大權上分勝負，但勝負的標準並不見得一定決定於資本的直接投資。美國的希爾頓酒店事件就是例子，不須要詳加說明了。當然，希爾頓也並不是不進行投資的公司。它在美國國內屬於投資型，在海外經營的酒店，也並不在於少數。

但是，希爾頓公司的特點之一，是在於表現在東京希爾頓酒店的經營方式。東京的希爾頓酒店，是由日方提供酒店大廈，而由美國希爾頓國際公司以「經營能力」作為投資。把這種方式叫做「獨擅業務型」也許並不正確，這裏姑且以此為名。在這種類型之下，談不到以現金、證券來作資本，也談不到投資比率（因為一方面根本是零），不過是以「經營能力」來壓倒對方而締結合同。（能夠拿到這種委託經營方式的合同，豈不是正是表現出它們的「經營能力」了麼！）

（譯註：香港希爾頓酒店也是委託經營型，由一家公司提供大廈，由希爾頓國際公司經營。）

戒賭為上策

廣東先生

（此時此地）

「馬場投注中尖獎，天機難算」，香港有賽馬史以來一宗破天荒的「大冷門」發生後，馬迷怨聲不絕，頻呼倒霉。

馬會事後發表聲明，為此一「技術故障」所引起的「不愉快事件」表示遺憾，並希望盡其能力以求將來不再有此「毛病」；但對於這一場輸贏的派彩如何處理，卻無下文，只說投注者可獲發還其付出的金額。這即是說，那「幸」而得中的馬迷，贏來的是一場歡喜；「不幸」而未中的馬迷，當其一怒撕票之後，竟又「血本無歸」。馬會的一紙聲明，輕描淡寫，儘可大事化小，小事化無。這一個「無」字，可圈可點。

這一宗前所未有的馬場怪劇，使失敗者獲得一次教訓，也使人們增加了一些見識。

第一是「不賭是贏錢」。如果馬迷以這一次的損失為不值，就應該知道賭不但是有輸有贏的，而且贏了也能「打入輸數」。某些人抱着「置諸死地而後生」的心情去下注，寄其希望於萬一，但是碰到這一類的情形，那萬分之一的希望，仍然是見財化水。說明了賭是危險的玩藝，鈔票放在自己荷包，才最穩當。

第二是「十賭九輸」。任何一個賭徒都有這個經驗：輸了是合該的，贏了只是僥倖。所以賭博的人都有這個經驗。「十賭九輸」，就是老早就打定了輸算。十賭九輸和十賭九騙，看來是兩件事，但在一有賭有騙的情形下，那麼，聰明人的聰明，最好是戒賭。

第三是「人腦勝於電腦」。電子計算機雖被稱為電腦，而電腦是通過人腦設計製造出來的，它的一切都由人來掌握，為人所利用。那本來是有數得計的一場賽，卻被人否定了它的價值，說是一有故障，一場不可算。相信自己的頭腦，相信運用頭腦，漸漸地就會懂得賭是一場騙局。

馬迷之多，已經遍及[illegible]，交通阻塞，一批又一批的馬迷，歷盡艱辛被送到馬場去，起初以為「有得搏」，結果竟是「剃眼眉」。[illegible]

有了這一次「大冷門」的出現，如果有人因此而下決心，洗手不賭，說起來，這也是一件好事，是由壞變好的好事。

富饒的鶯歌海

清源

據報導報道，我國南方最大的鹽場——海南島鶯歌海鹽場堅持以政治統帥生產，奪得了革命和生產的雙勝利，全場已經提前四個多月完成了今年的生產計劃。全場上下一心，工人、革命幹部、革命技術人員齊心協力，大搞技術革新，終於試製成功了用來代替人工收鹽的掠鹽機，使工效比人工集鹽提高了十五倍。

鶯歌海鹽場在海南島西岸，面積達三四千公頃，於一九五八年開始建設，是我國第一個自己設計並採用大流程、大集中生產的新型鹽場。鹽場建設之前，這裏是一片人跡罕到的荒灘，野草和有刺的仙人掌叢生，成為野獸棲息的所在。一九五八年春，有數千名建設英雄來到了這個荒灘上，展開了建設鹽場的工作。他們用面盆來做排水工具，用人力代替機器，經過了一年多時間的艱苦勞動，便使鹽場開始產鹽。以後又在邊施工、邊生產的原則下，繼續進行鹽場的建設工作，使這個鹽場的生產日益現代化，產鹽量逐年增加。

鶯歌海鹽場是一個很適宜於製鹽的地方，有着得天獨厚的自然條件。由於它處於北緯十八度的熱帶地區，全年溫度，在最低的一月份也在攝氏二十度以上，加上大片的乾旱草原，把強烈的海風烘得發熱，使海水蒸發迅速。它的背後是拔海一千四百米的尖峯嶺原始森林，阻隔了每年秋季過境的颱風，攔住東南一帶入侵的雨水，除了每年秋季幾次暴雨外，一年十多個月完全處於乾季。鹽場南面臨海的地方，是一片被海水激起的砂子堆積成一道寬四五百米、高十多米的天然砂丘，形成一道天然攔浪場。這樣，鹽場就像一口天然的蒸發鍋，十分有利於晒製海鹽。這裏還有一個極優越的條件，就是海水的濃度甚高，含鹽率達到百分之三點五。據說世界上除了紅海和裏海以外，要數它的含鹽率最高了。

一九四一年，日本侵略軍侵佔了我海南島後，曾經計劃在鶯歌海建設一個東亞第一大鹽場，但在我瓊崖游擊縱隊的時予襲擊下，日寇這一計劃終於未能實現。

這一[illegible]鶯歌海鹽場的[illegible]，[illegible]有蓄水的，有排淡水的，[illegible]。在鹽場上，有把[illegible]，十多米的[illegible]，宛如一條一條人工運河，[illegible]。鹽場上可以看到到處都是鐵路、公路、管道、電力網，極為壯觀。

鶯歌海，過去是被稱為「原始」、「荒涼」、「一窮二白」的地方的，現在人們必須改用「富饒」、「一派繁榮」等字眼來形容它了。

百樂門　麗斯
今天三場　寶藏
今天四場獻映　森林奇遇記

利舞臺·文華
第二週·盛況依然
火網亡魂

京都·大華
今天獻映　烏龍王女婿　殺氣騰騰

普慶·珠江
今天盛大獻映　臥虎村

總統·海運·國華
十二金剛洗工業城

銀都
武松打虎　夜半幽靈　臥虎村

南華·新華·高陞
失去的愛人　情賊黑牡丹　血染相思谷　斬龍遇仙　客串大妻　追求妙遇
今天正場　臥虎村

（鄰頁）

在贊比亞臨時代辦慶祝獨立招待會講話

李先念責美在非洲搞顛覆 指出非洲民族革命定勝利

范文同自南京赴上海 曾參觀南京長江大橋

【據新華社北京二十三日電】中共中央政治局常委、國務院總理周恩來，為越南勞動黨中央委員會政治局委員、越南民主共和國政府總理范文同和由他率領的越南黨政代表團訪問中國，今晚在人民大會堂宴會廳舉行宴會。